

Omgevingsvisie | Goeree-Overflakkee



gemeente
Goeree-Overflakkee



LOS • ruimte maak je samen

Laatst gewijzigd: 02/02/2026

LOS • ruimte maak je samen

Nieuwe Linie 1-3,
5264 PJ Vught
Tel: 073 - 7113770
info@losruimte.nl
www.losruimte.nl

Inhoudsopgave

1. Inleiding	5	5. Visie op de thema's	48
1.1. Waarom een omgevingsvisie?	5	5.1. Een evenwichtig woonaanbod voor alle kernen	49
1.2. Totstandkoming van de omgevingsvisie	7	5.2. Een gezonde en veilige leefomgeving	60
1.3. Relatie met andere visies	9	5.3. Een (blijvende) sterke eigen identiteit van de dorpen	66
1.4. Leeswijzer	9	5.4. Robuuste natuurgebieden	68
2. Kernkwaliteiten van Goeree-Overflakkee	11	5.5. Herkenbare landschappen	69
2.1. Ontstaansgeschiedenis Goeree-Overflakkee	11	5.6. Een divers recreatief profiel	73
2.2. Kwaliteiten van Goeree-Overflakkee	13	5.7. Prettig bereikbaar	83
2.3. De cultuurhistorische kwaliteiten van de polders	15	5.8. Levendige multifunctionele centra	86
2.4. Het natuurnetwerk	16	5.9. Inzetten op een sterke lokale mkb-sector en een specialistisch maritiem bedrijvencluster	88
2.5. De historische opbouw van de dorpskernen	21	5.10. Ontwikkelen van een circulaire economie vanuit lokale netwerken en onderzoekinstellingen	92
3. Trends, ontwikkelingen en opgaven op Goeree-Overflakkee	23	5.11. Onze koploperspositie in de landbouw behouden met behoud landschapskwaliteiten	96
3.1. Trends en ontwikkelingen	23	5.12. Een eiland als energiehub met meer lokale koppelingen tussen opwek en verbruik	99
3.2. Conclusies uit het maatschappelijk proces	29	6. Uitvoeringsparagraaf	102
3.3. Gedragen keuzes uit het maatschappelijk proces	29	6.1. Opstellen van omgevingsprogramma's	102
3.4. Nieuwe thema's vanuit de Omgevingswet	34	6.2. De vertaling van doelen en ambities naar beleidsregels in het omgevingsplan	104
3.5. Maatschappelijke vraagstukken	35	6.3. Rol omgevingsvisie bij het begeleiden van initiatieven	104
4. Onze strategische visie	40	6.4. Kostenverhaal	105
4.1. Wat we zijn	40	Separate bijlagen:	
4.2. Wat we willen worden	40	Visie op de kernen	
		Leefomgevingsfoto	
		Effectbeoordeling	

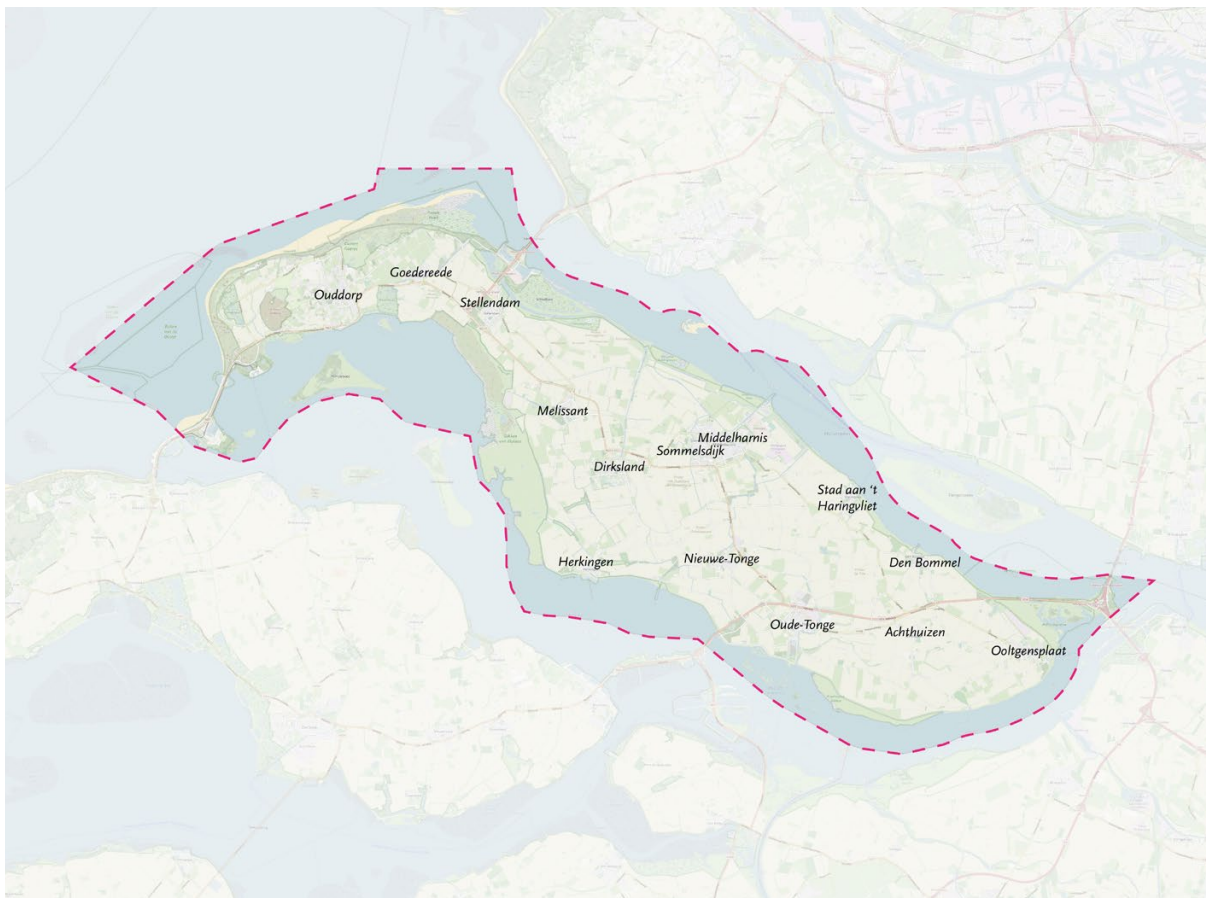

Afbeelding 1. Kaart met de gemeente Goeree-Overflakkee

1. Inleiding

Een omgevingsvisie is een integrale strategische visie, waarin de gemeente voor de lange termijn doelen en ambities vastlegt voor de fysieke leefomgeving. In deze visie beantwoordt de gemeente vragen als: “Waar willen we woningen bouwen? Wanneer willen we energieneutraal zijn? En hoe willen we dat het landschap er over 25 jaar uitziet?” Een omgevingsvisie is geen concreet plan, het bevat vooral de doelen en ambities die de gemeente heeft en de hoofdpunten van het beleid voor de komende 25 jaar. Maar de visie helpt de gemeente wel om alle plannen en het beleid waarin we die doelen uitwerken, samenhangend te maken. De omgevingsvisie is één van de instrumenten uit de Omgevingswet.

De omgevingsvisie komt niet uit het niets. De visie is gebaseerd op de identiteit en de kenmerken van ons landelijk gebied en alle dorpen. We benoemen wat voor ons van waarde is en wat we willen beschermen. In deze omgevingsvisie vinden we lokale, regionale en landelijke ontwikkelingen. Maar vooral hoe wij als gemeente met onze eigen kwaliteiten, wensen en doelen dit willen bereiken. Met andere

woorden: het is de stip op de horizon voor onze fysieke leefomgeving van Goeree-Overflakkee in 2050 met 2035 als tussenstap.

1.1. Waarom een omgevingsvisie?

Sinds 2024 is de Omgevingswet in werking, waarin alle regels voor de fysieke leefomgeving zijn gebundeld. 26 losse wetten zijn geïntegreerd in één wet. Het motto van de wet is: ‘ruimte voor ontwikkeling, waarborgen voor kwaliteit’, wat is vertaald in twee maatschappelijke doelen:

- Een veilige en gezonde fysieke leefomgeving en een goede omgevingskwaliteit bereiken en in stand houden.
- De fysieke leefomgeving doelmatig beheren, gebruiken en ontwikkelen om er maatschappelijke behoeften mee te vervullen.

De gemeentelijke omgevingsvisie is één van de juridisch verplichte instrumenten van de Omgevingswet. De ambities en doelen in deze visie vormen de koers van het handelen van de gemeente in de fysieke leefomgeving. Een omgevingsvisie is niet bindend voor inwoners. Het scheidt geen



6



Afbeelding 2. Participatiemomenten

juridische rechten of plichten naar inwoners, partners en organisaties. Dat wil zeggen dat inwoners niet hoeven uit te voeren wat er in de omgevingsvisie staat. De omgevingsvisie is wel bindend voor de gemeente. De gemeente zal de omgevingsvisie bovendien gebruiken om straks de regels, die in het omgevingsplan komen te staan vorm te geven. Vervolgens werken we de essentie van de visie samen met de samenleving uit in omgevingsprogramma's. Hierin vertalen we de omgevingsvisie naar uitvoering.

1.2. Totstandkoming van de omgevingsvisie

Als gemeente staan we niet alleen aan het roer om de ruimtelijke ontwikkelingen te sturen. Vanuit deze gedachte werken we samen met ruimtegebruikers en initiatiefnemers: een samenleving die aan zet wil zijn. De totstandkoming van de omgevingsvisie is dan ook gevoed door en getoetst bij diverse gebruikers van de fysieke leefomgeving. De omgevingsvisie is opgesteld in drie fases, met een uitgebreid participatie traject.

1. De vraagstukkenfase. In deze fase haalden we op welke trends en ontwikkelingen op ons af komen. Ook keken we naar welke vraagstukken inwoners, ondernemers en maatschappelijke organisaties voor de toekomst hebben. De betrokkenheid vond plaats door interviews met belanghebbenden en een inwonersenquête. Het resultaat hiervan was de uitgangspuntenoti-

tie. Hierin werd beschreven wat de kwaliteiten van de gemeente, de belangrijkste (beleids-) uitgangspunten en de opgaven zijn waarvoor de gemeente zich voor de toekomst gesteld ziet.

2. De oplossingenfase. In deze fase gingen we op zoek naar oplossingen voor de vraagstukken uit de eerste fase. Dit hebben we gedaan met een uitgebreid ambtelijk en maatschappelijk proces. Hierin zaten drie bewonersbijeenkomsten, verdeeld over het eiland en sessies met maatschappelijke partijen en ketenpartners. Het resultaat hiervan was een memo met hierin de gedragen ideeën en dilemma's. Bij de dilemma's ging het vaak over duidelijk verschillende meningen en belangen of oplossingsrichtingen die met elkaar botsen.
3. De visiefase. In deze fase hebben we de daadwerkelijke omgevingsvisie opgesteld. De rode draad uit fase 2 werkten we in eerste instantie uit in een visie op hoofdlijnen. In meerdere bijeenkomsten doordachten we de hoofdlijnen van het te voeren beleid, die verder zijn uitgewerkt tot een concept omgevingsvisie. Deze is in februari en maart 2025 voorgelegd aan het college van B&W met de vraag om deze visie vrij te geven voor maatschappelijk debat. In april 2025 kregen inwoners, ondernemers en maatschappelijke organisaties de gelegenheid tijdens een inwonersparticipatietraject hoe de visie verbeterd kan worden en wie welke rol moet krijgen in de uitvoering. Na de maatschappelijke bijeenkomsten is de conceptvisie uitgewerkt

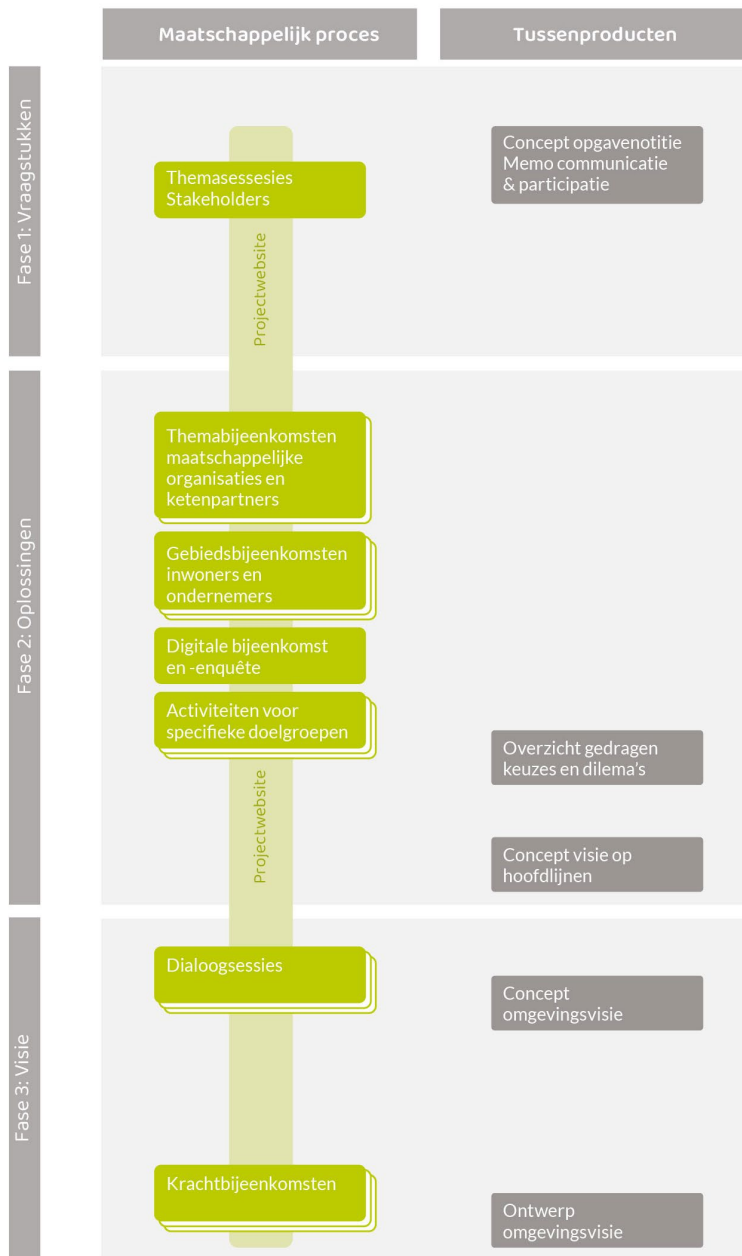

Afbeelding 3. Processchema omgevingsvisie

tot een ontwerp omgevingsvisie. Deze heeft na de zomer voor zes weken ter inzage gelegen. Dit heeft geleid tot enkele aanpassingen. De ontwerpvisie is nu gereed voor vaststelling.

In het hiernaast opgenomen schema ziet u het doorlopen proces schematisch weergegeven. In het proces maakten we een onderscheid tussen de betrokkenheid van de inwoners en organisaties, de ambtenaren en het bestuur. Zij zitten heel precies na elkaar, zodat de te nemen beslissingen stapsgewijs worden genomen.

1.3. Relatie met andere visies

De gemeente heeft eerder allerlei visies opgesteld en werkt ook in regionaal verband samen aan diverse beleidstrajecten. In voorliggende omgevingsvisie hebben we al onze doelen en ambities voor de fysieke leefomgeving uit deze beleidstrajecten bij elkaar gebracht tot een integraal geheel. De omgevingsvisie vervangt onze huidige structuurvisie. De tactische en uitvoerende delen van andere visies en beleidsdocumenten blijven geldig en zullen in een later stadium (mogelijk) overgaan in een omgevingsprogramma.

De omgevingsvisie is onze gemeentelijke visie. We hebben daarbij zoveel mogelijk aangesloten bij de doelen in de huidige omgevingsvisies van de provincie en het Rijk. Waar de doelen van de gemeente iets afwijken van die hogere overheden hebben we ervoor gekozen om onze eigen doelen te verwoor-

den. Dit is wat wij namens onze inwoners willen. In de omgevingsvisie wordt onderbouwd waarom we deze doelen stellen. Toch kan het zijn dat andere overheden wetten of regels vaststellen die uitvoering van onze omgevingsvisie in de weg zitten. In dat geval geldt onze omgevingsvisie als onderbouwing wat we als gemeente willen, zodat we met deze overheden in gesprek kunnen gaan.

We willen de omgevingsvisie actueel houden en tegelijk voldoende zekerheid bieden voor een constante koers richting de toekomst. Daarom evalueren we elke twee jaar of de omgevingsvisie nog voldoende actueel is en passen we deze zo nodig op onderdelen aan.

1.4. Leeswijzer

De omgevingsvisie is als volgt opgebouwd: in hoofdstuk 2 gaan we in op de ruimtelijke kenmerken en kwaliteiten van de gemeente, inclusief een samenvatting van het bestaande beleid en de opgaven die spelen. Dit vormt de basis voor de gemaakte keuzes, die passen bij de gemeente en die de identiteit van Goeree-Overflakkee vormen. In hoofdstuk 3 beschrijven we vervolgens de ambities en doelen in thematische wijze. Hierna beschrijven we in hoofdstuk 4 de ambities en doelen voor de verschillende gebieden in de gemeente. Ten slotte in hoofdstuk 5 geven we een doorkijk naar de uitvoering van deze visie en welke stappen daarvoor nog gezet dienen te worden.



10



Afbeelding 4. Kaarten van de Maasmond uit 1673 en Goeree-Overflakkee uit 1811 zien hoe twee eilanden één eiland werd

2. Kernkwaliteiten van Goeree-Overflakkee

2.1. Ontstaansgeschiedenis Goeree-Overflakkee

Goeree-Overflakkee ontstaat als (in het holoceen) voor de kust van het huidige Nederland een reeks strandwallen ontstaat, waarachter slikken en kwelders tot ontwikkeling komen. Kwelders of gorzen zijn onbedijkte aangeslibde kleibanken die enkel nog bij extreem hoge waterstanden onder water lopen. Slikken zijn droogvallende landplaten die door de getijdewerking twee keer per dag onder water lopen. De strandwallen en kwelders vormden eilandjes waar de eerste permanente bewoning mogelijk was.

In de late middeleeuwen worden deze eilandjes langzaam allemaal bedijkt. Zo ontstaan in de 15^{de} eeuw de oudste ringpolders van het eiland zoals Dirksland, Herkingen, Grijsoord, (Oude-Tonge), Middelharnis-Sommelsdijk en Ooltgensplaat. Rondom deze polders liggen slikken en kreken die in de eeuwen daarna ook ingepolderd raken in de vorm van aanwas-polders. Dit proces zorgt ervoor dat al deze eilandjes uiteindelijk samenklonteren tot twee grote eilanden. Het eiland Goeree wordt ge-

kenmerkt door de strandwallen, duinen en zandpolders. Het andere eiland Overflakkee wordt gekenmerkt door haar ring- en aanwas-polders (van klei).

De aanleg van de Statendam in 1751 zorgt er voor dat de twee eilanden (Goeree en Overflakkee) met elkaar verbonden raken. Door de verdere inpoldering van de slikken en gorzen langs deze dam ontstaat de hals (met jonge aanwas-polders uit de 18^{de} en 19^{de} eeuw). De hals gaat het tussenstuk vormen dat de kop (Goeree) en romp (Overflakkee) met elkaar verbindt tot één groot eiland.

De laatste grote naoorlogse aanpassingen aan het landschap van Goeree-Overflakkee zijn de deltawerken die de nieuwe entrees vormen van het eiland, de ruilverkaveling en de expansie van dorpskernen en recreatieparken in de polder.

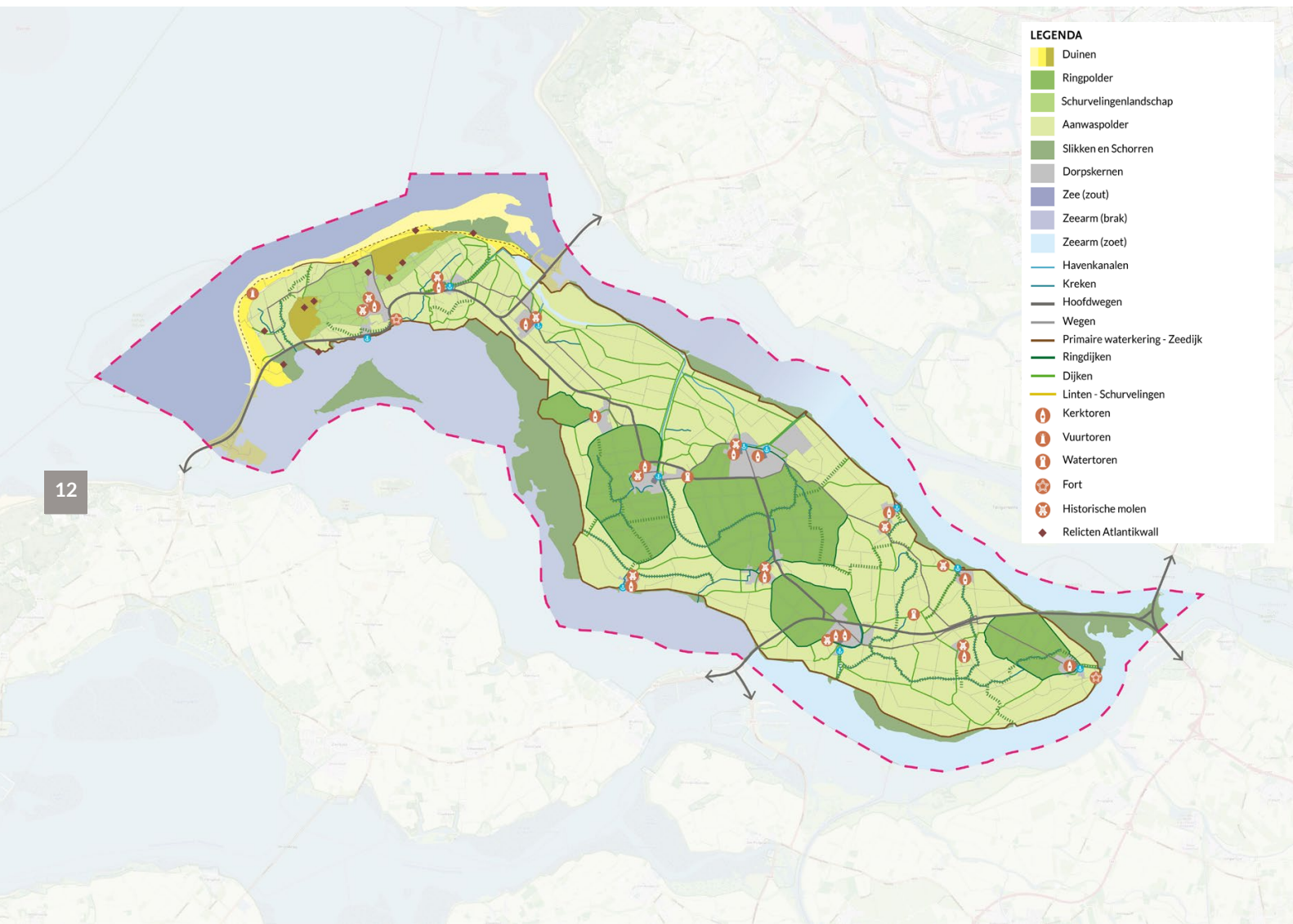

Afbeelding 5. Kwaliteitenkaart

2.2. Kwaliteiten van Goeree-Overflakkee

Het landschap van Goeree-Overflakkee bestaat in het kort uit vijf zones (zie afbeelding 5) met de (nieuwe en oude) entrees van het eiland en cultuurhistorische bakens. Aan de Noordzeekust liggen brede zandstranden en de (strand)duinen met daarachter schurvelingen en andere zandpolders. Vervolgens zien we het gemaakte land dat bestaat uit dijken & kleipolders (ring & aanwaspolder). Buitendijks liggen slikken en schorren (met voormalige getijde natuur). Op het zand, langs dijken (bij oude kreekmondingen) en in polders zijn in de loop der tijd verschillende dorpskernen ontstaan.

De havenkanalen en (ingedamde) krekken vormen de oude entrees van het eiland toen het eiland enkel via het water te bereiken was. De aanleg van de deltawerken zorgde voor de vier huidige hoofd-entrees van het eiland. Tot slot onderscheidt het eiland zich door een reeks van cultuurhistorische bakens zoals vuurtoren, watertorens, kerktorens, een fort (Fort Prins Frederik in Ooltgensplaat), molens en havens.

Bijzondere elementen

De gemeente kent naast bijzondere landschappen ook veel cultuurhistorisch waardevolle elementen. Zo beschikt de gemeente over maar liefst 14 havens, waarvan er tien in eigendom zijn van de gemeente. Nagenoeg elke kern beschikt dus over een eigen haven. De gemeente is op deze manier meer verbonden met het water dan welke gemeente ook. Een bijzonder fenomeen vormen ook de havenkanalen. Deze zijn ontstaan om havens bereikbaar te houden ondanks het steeds verder opslibbende land.

Eveneens gekoppeld aan het water kenmerkt Goeree-Overflakkee zich door een reeks van cultuurhistorische bakens zoals vuurtorens. Ook kent elk dorp een of meerdere kerken, waarvan een aantal al bijzonder oud is. Zo stamt de kerk van Sommelsdijk oorspronkelijk uit 1499, hoewel hij door brand wel grotendeels herbouwd is. Een ander voorbeeld is de (oudste) kerk van Den Bommel, die uit 1646 stamt.

Aan de oostzijde van de gemeente kent de gemeente een fort, Fort Prins Frederik. Deze is in 1811 gebouwd als onderdeel van de Zuiderwaterlinie. In 2018 heeft de gemeente het fort gekocht met als doel om het gebied op te knappen en de historie (weer) herkenbaar te maken.



14

Afbeelding 6. Waardevolle polders van het eiland

2.3. De cultuurhistorische kwaliteiten van de polders

Zoals in voorgaande paragraaf al genoemd kenmerkt ons landschap zich door een diversiteit aan (cultuurhistorische) kwaliteiten. Hierna lichten we deze kwaliteiten per polder toe.

- **Zandpolders:** Op Goeree-Overflakkee vond de eerste bewoning plaats op de relatief veilige en hooggelegen strandwallen. De Goereese duinen typeren grote delen van de niet-ontgonnen delen van dit strandwallenlandschap. De duinen kennen een herkenbare historische opbouw van oost naar west. Het ontgonnen gedeelte van het strandwallenlandschap wordt getypeerd door haar schurvelingen, zandwallen en elzenmeten. Schurvelingen zijn begroeide aarden afscheidingswallen met aan weerszijden een greppel. Ze werden in de Middeleeuwen aangelegd rondom akkers. Ze dienden van oudsher als een eigendomsafdeling, een veekering en/of voor geriefhout. Later zijn deze akkers in de 19^{de} en 20^{ste} eeuw nog een keer afgegraven (oftewel uitgemijnd) waardoor veel van deze wallen zijn opgehoogd en in de volksmond hoagten genoemd worden. Dit maakt het schurvelingenlandschap een kleinschalig, besloten landschap dat van bijzondere cultuurhistorische, ecologische en landschappelijke waarde is. Een groot deel van dit schurvelingenlandschap is een beschermd kroonjuweel. Daarin is het hele samenhangende landschap van de strandwallen, de groene

kamers en de lintbebouwing beschermd. De krekens aan de binnenduinrand raakten ingepolderd. Dit is het huidige Middelland. Het zijn gelijk ook de oudste polders van het eiland. Deze polders hebben een zeer open karakter ondanks haar onregelmatige, kleinschalige verkaveling en duidelijk herkenbare krekensstructuur. Dit komt door de van oudsher natte bodem die ervoor gezorgd heeft dat het voornamelijk in gebruik is gebleven als weidegrond voor veehouderijen. Het is dan ook een waardevol weidevogelgebied. Ook aan de westzijde zijn krekens ingepolderd. Dit zijn de huidige zandpolders die zeer open en vlak zijn en een rechtlijnige verkaveling hebben. Ook in deze polders ontbreekt het nagenoeg aan beplanting en bebouwing.

- **Ringpolders:** Vanuit historisch perspectief zijn deze polders heel bijzonder, omdat hier het kleilandschap van Goeree-Overflakkee is ontstaan. Tegelijkertijd vonden hier de meeste stedelijke ontwikkelingen plaats. Belangrijk voor deze polders is het herkenbaar houden van de historische (groene) ringdijk. De niet-stedelijke delen zijn vaak bijzonder open en bieden weidse zichten.
- **Cultuurhistorisch waardevolle aanwaspolders:** Dit zijn relatief kleine sikkelvormige polders die door aanslibbing en bedijking eeuwen geleden aan de ringdijkpolders zijn toegevoegd. Door de relatieve kleinschaligheid beleef je de polder optimaal, je ziet vaak in meerdere richtingen de groene dijken liggen. Binnen de polder bestaat

een afwisseling tussen openheid en beslotenheid in de vorm van bomenlanen en erfbeplantingen. Het grondgebruik is agrarisch. In meerdere aanwasolders vinden we krekens of kreekresten.

- **Overige aanwasolders:** Een deel van de aanwasolders heeft niet alle kenmerken van de cultuurhistorisch waardevolle aanwasolders. Ze zijn deels al ingenomen door andere ontwikkelingen. Ook heeft een deel van deze polders geen groene dijken of krekens. Vaak omdat ze van een latere datum zijn. Met name aan de westkant van Overflakkee en in de 'hals' van het eiland (ten noorden van de Statendam) bevinden zich polders met minder bijzondere historische kenmerken.

2.4. Het natuurnetwerk

Het natuurnetwerk van Goeree-Overflakkee bestaat hoofdzakelijk uit grotere natuurgebieden zoals de duinen (zoals de Kwade Hoek), gorzen en slikken (waaronder de Slikken van Flakkee, de Hellegatsplaten en het Zuiderdiep). De krekens en havenkanalen vormen op het eiland zelf belangrijke ecologische verbindingzones die het eiland dooraderen.

De duinen worden gekenmerkt door haar overgangen zoals van nat naar droog, van zilt naar zoet, van kalkrijk naar kalkarm en van voedselrijk naar voedselarm. De hoge mate van dynamiek zorgt voor een rijke variatie aan natuurtypen (ofte wel successiestadia). Voorbeelden hiervan zijn de begroeide strandduinen, open duinen, duinheide, -bossen en -valleien. Dit maakt dat de duinen ook een belangrijke broed- en rustplek zijn voor trek- en zeevogels. Verder zijn ze ook van belang voor bijzondere flora en fauna zoals mossen, kranswier, varens, paddenstoelen, dagvlinders, amfibieën en kleinere zoogdieren.

De krekens zijn belangrijk voor de groenblauwe dooradering van het binnendijkse landschap. Ze functioneren als ecologische verbindingzones. Water- en landdieren kunnen zich namelijk langs deze waterlopen verplaatsen in en rondom het eiland. De kreekgraslanden en rietkragen langs de krekens zijn tot slot ook fijne broedplekken voor vogels.

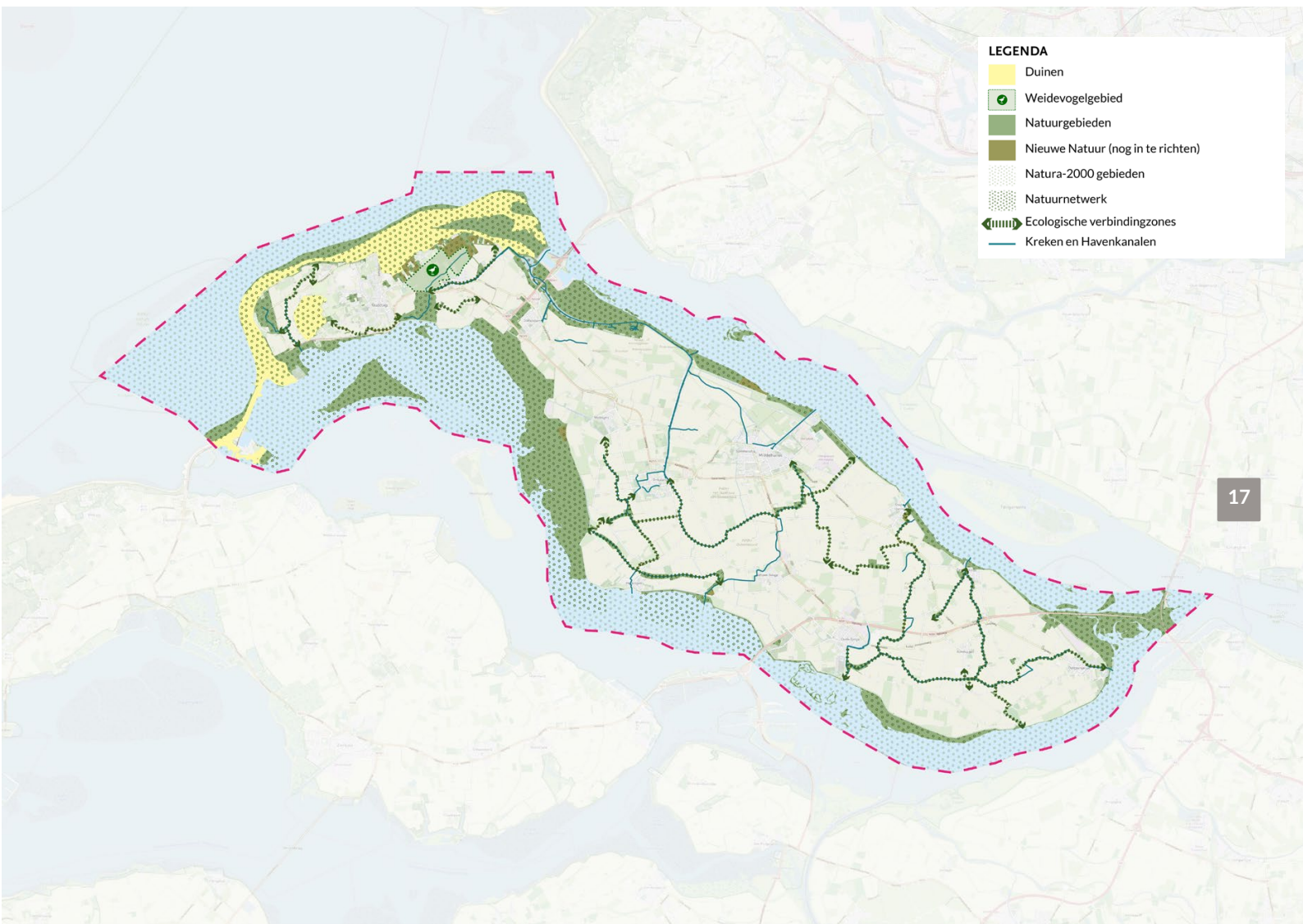

Afbeelding 7. De Natuurkaart

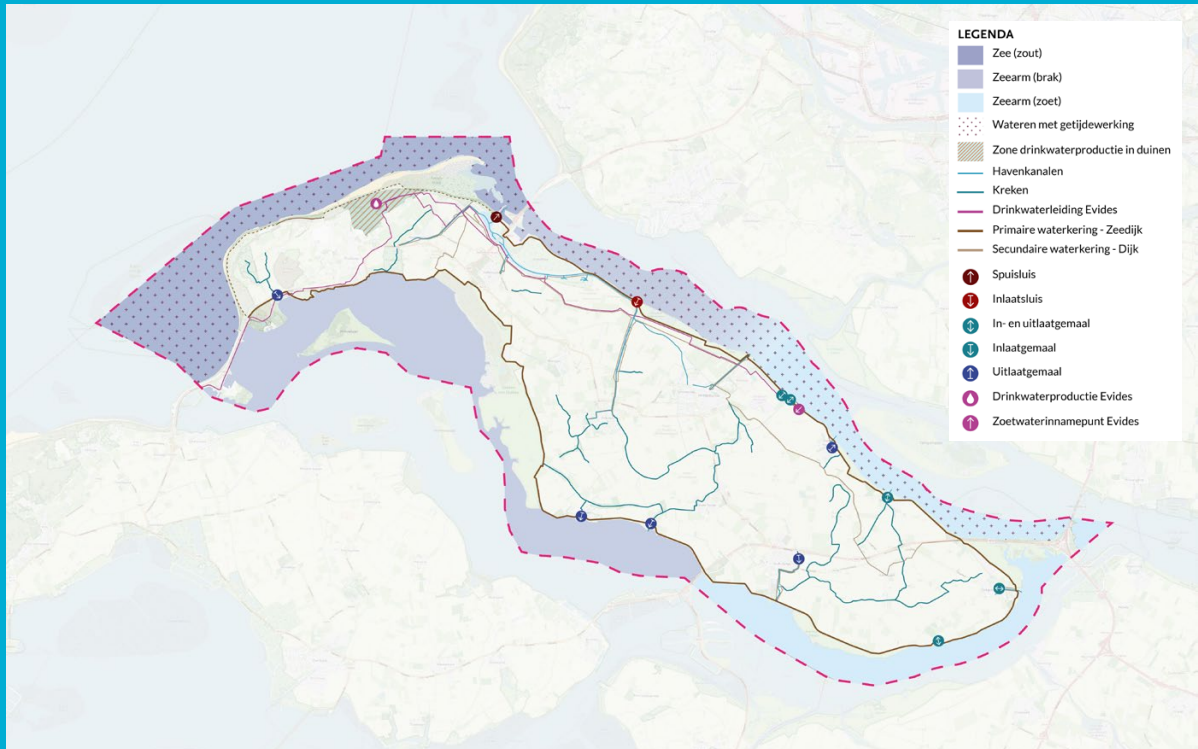

Afbeelding 8. De waterkaart

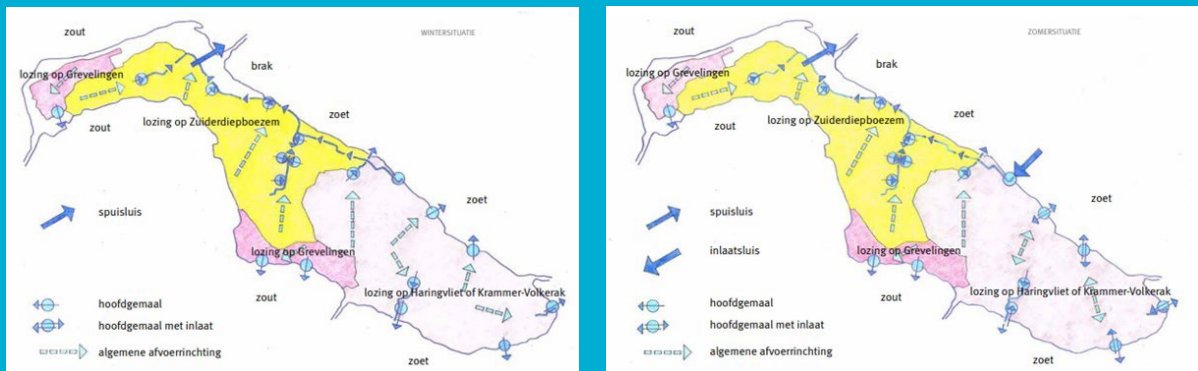

Afbeelding 9. Deze twee kaarten laten zien hoe het watersysteem op het eiland tijdens de winter of de zomer functioneert (bron: Landschapsprofiel Overflakkee, Marlies van Diest ontwerp 2023).

Kenmerken van het watersysteem in onze gemeente

Het eiland ligt in een delta waar verschillende rivierlopen en de Noordzee elkaar treffen. De wateren rondom het eiland gaan van oudsher geleidelijk over van zoet naar zout. Verder is er ook sprake van (beperkte) getijdewerking in deze wateren. Dit zorgt voor de dagelijkse wisseling van eb en vloed.

Om permanente bewoning op het eiland mogelijk te maken was de aanleg van waterkeringen noodzakelijk. Het eiland wordt daarom grotendeels omringd door een zeedijk. Enkel direct aan de Noordzeekust zorgt een combinatie van duinen en enkele dijken voor de zeewaterkering.

Door de komst van de deltawerken is de getijdewerking in grote delen van de delta verdwenen. Dit is het geval bij het Grevelingenmeer en het Volkerak-Zoommeer. Een uitzondering is het Haringvliet waar getijdewerking opnieuw is geïntroduceerd na het kierbesluit.

Op het eiland vormen een aantal kreken van oudsher getijdebekkens die het water afvoeren vanuit de kwelders en slikken naar het open water. Ook na de inpoldering van het eiland hebben deze waterlopen deze functie behouden. Ze zijn namelijk allemaal voorzien van een gemaal die het mogelijk maakt om het binnendijkse water te lozen in de buitendijkse wateren.

Behalve voor de waterafvoer, zijn deze waterlopen ook essentieel voor de aanvoer van zoetwater. Er is namelijk sprake van verzilting (door o.a. kwel) in de polders. Dit zorgt ervoor dat doorspoeling noodzakelijk is om landbouw te kunnen blijven uitoefenen op het eiland. Hiervoor zijn er enkele inlaten aangelegd die zoetwater via een gemaal aanvoeren vanuit het Haringvliet. Ook vanuit het Volkerak-Zoommeer wordt in de zomer zoetwater aangevoerd. Het zoete water wordt daarna via een stelsel van sloten verdeeld zodanig dat de verdere verzilting van de polders kan worden ingeperkt. Dit geldt niet voor de kop van Goeree, want die kan niet van zoetwater worden voorzien.

Wel maakt dit het watersysteem sterk afhankelijk van de aanvoer van zoetwater. Nu gaat dit nog goed, maar in de toekomst lijkt dit helaas niet altijd meer gegarandeerd en zullen we ons tot het uiterste in moeten spannen om zoetwater beschikbaar te krijgen en houden. Bij (extreem) lage rivierwaterstanden wordt het Haringvliet landinwaarts steeds brakker. Hierdoor kunnen niet meer alle inlaten gebruikt worden voor de aanvoer van zoetwater.

Tot slot wordt op het eiland drinkwater geproduceerd in de duinen. Er is een inlaat en een waterleiding aangelegd waardoor er zoetwater uit het Haringvliet gehaald kan worden voor de drinkwaterproductie.

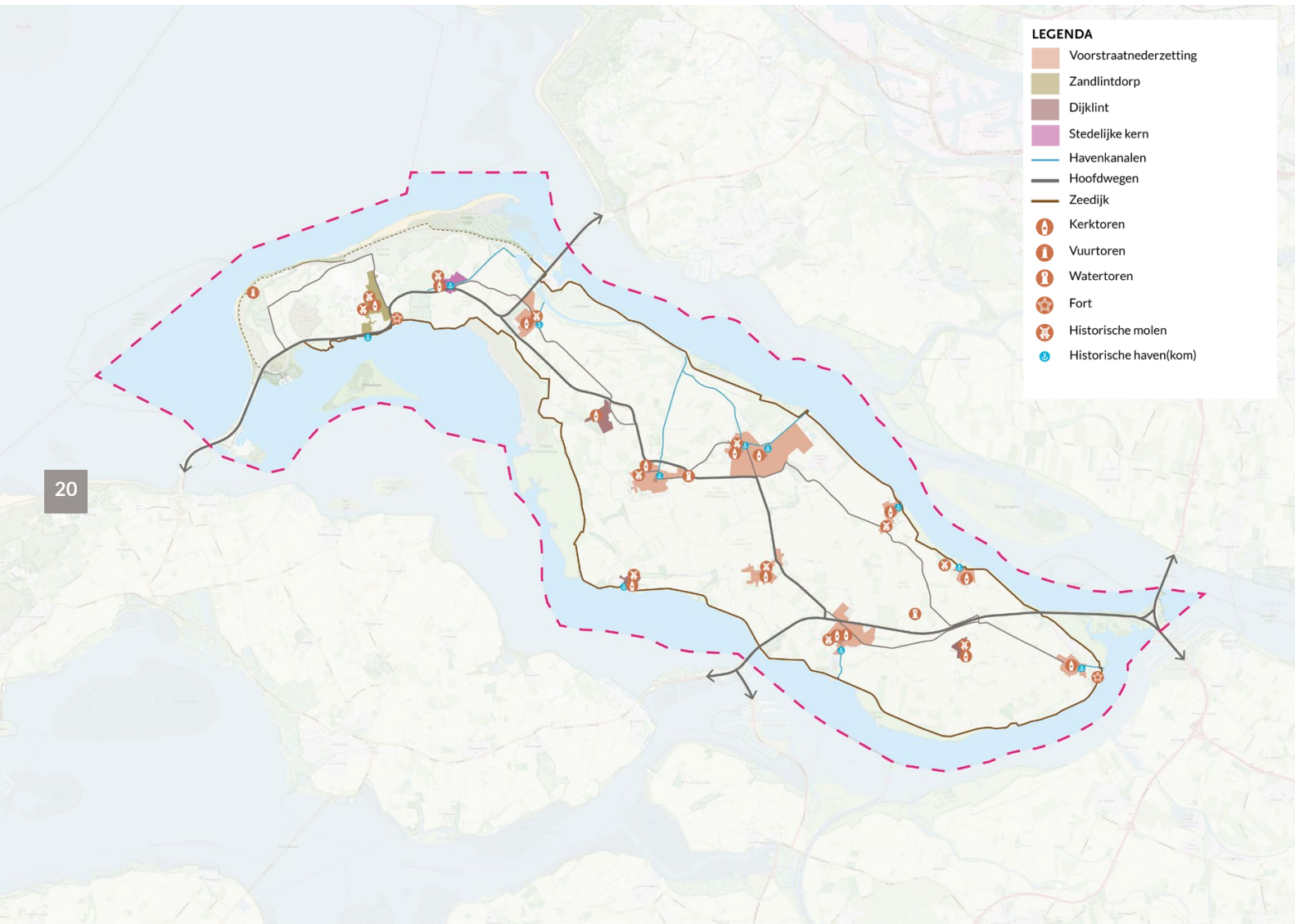

Afbeelding 10. De dorpskernenkaart

2.5. De historische opbouw van de dorpskernen

De duinen en strandwallen vormden op het eiland de eerste plekken waar bewoning mogelijk was. Sporen van permanente bewoning gaan terug naar de Romeinse- of ijzertijd. Met de inpoldering van kwelders en later slikken ontstonden ook op de rest van het eiland plekken om te wonen. Dit gebeurde in een aantal verschillende dorpsstypes. Voorstraatnederzettingen (bij de monding van ingedamde kreken of sleuteldorpen) is het meest voorkomende type op het eiland. Verder wordt het eiland in mindere mate gekenmerkt door typologieën zoals dijklinten-, kerkring-, zandlintdorpen en een voormalig vestingstadje.

Zandlintdorp

Dit dorpsstype is ontstaan op een hoger gelegen gedeelte van de strandwallen. Vanuit de kerk loopt een wijdvertakt organisch netwerk van meerdere bebouwingslinten die verweven zijn met het schurvelingenlandschap. Ouddorp is het enige voorbeeld van dit dorpsstype.

Voorstraatnederzetting (sleuteldorp)

Aan de monding van ingedamde kreken bij de (voormalige) zeedijk zijn dorpen met een haven ontstaan. Kenmerkend aan dit dorpsstype is dat er haaks op de dijk een straat ligt. In de meeste gevallen eindigt deze voorstraat bij een plein met een kerk die het hart vormt van het dorp. De meeste dorpen vallen onder

dit type, zoals Dirksland, Stad aan 't Haringvliet, Den Bommel, Oude-Tonge, Ooltgensplaat, Stellendam, Sommelsdijk en Middelharnis. Nieuwe-Tonge heeft ondanks het ontbreken van een haven ook een kenmerkende opbouw van een centraal gelegen kerk met daaraan verschillende dijken als historische structuurdragers.

Dijklint

Langs voormalige buitendijken die hun waterkerende functie hebben verloren, zijn dorpen ontstaan van dit type. Herkingen, Melissant en Achthuizen zijn voorbeelden van dijklintdorpen.

Stedelijke kern

Tot dit type behoren nederzettingen die in de middeleeuwen uitgroeiden tot vestingsteden. Deze (handels)plaatsen die militair van strategisch belang waren, werden versterkt met een stadswal en een gracht. De kern is opgebouwd rondom het havenkanaal en een markt(plein). Rondom het centrum zijn vaak nog enkele sporen zichtbaar van de ontmantelde stadwallen en grachten (die na de invoering v.d. Vestingswet uit 1874 grotendeels verdwenen zijn). Goedereede is de enige vestingstad op het eiland.

Intermezzo beschermde stads- en dorpsgezichten

Onze gemeente heeft een zeer rijke historie. In Goedereede en Middelharnis-Sommelsdijk zien we deze historie heel nadrukkelijk terugkomen, bijvoorbeeld door de grote hoeveelheid monumentale en karakteristieke gebouwen dicht bij elkaar en de karakteristieke stedenbouwkundige opzet. Op deze plekken is sprake van een 'beschermde stads-/dorpsgezicht' en hanteren we een speciale bescherming. Ruimtelijke ontwikkelingen zijn hier alleen mogelijk als ze de uitstraling en het karakter van de beschermde gezichten niet belemmeren.

22

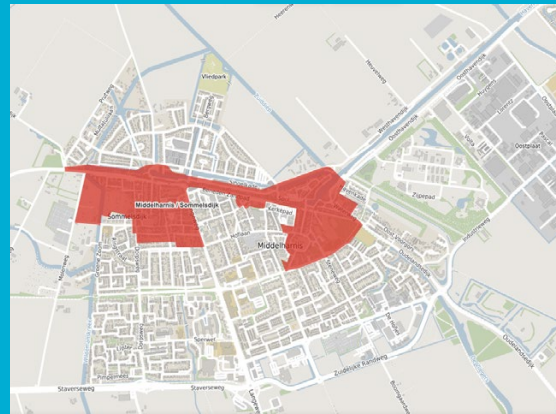

Afbeelding 11. Impressie en begrenzing beschermde stads- en dorpsgezichten

3. Trends, ontwikkelingen en opgaven op Goeree-Overflakkee

In de Uitgangspuntennotitie hebben we bepaald over welke vraagstukken de omgevingsvisie moet gaan. Daarvoor hebben we gekeken naar algemene trends en ontwikkelingen die op de gemeente afkomen, thema's die vanuit de Omgevingswet aandacht vragen en vraagstukken uit de samenleving. Dit wordt hierna samenvattend uiteengezet.

3.1. Trends en ontwikkelingen

Trends en ontwikkelingen zijn één van de drijvende krachten achter veranderingen in de leefomgeving en daarom zeer relevant. Onderstaande trends en ontwikkelingen vragen om een strategisch antwoord in de omgevingsvisie.

Demografie en Wonen

De veranderende bevolkingssamenstelling

De bevolking op Goeree-Overflakkee vergrijst sterk. Daarnaast neemt het aantal migranten en eenpersoonshuishoudens toe. Hierdoor is er meer vraag naar andere woningtypes.

De woningmarkt is uit balans

De vraag naar woningen is groter dan het aanbod. Dit drukt op de betaalbaarheid van woningen, wat met name voor starters een probleem is. Sociale huurwoningen zijn schaars en kennen hele lange wachttijden.

Langer thuis blijven wonen

Sinds de invoering van de Wet op de Maatschappelijke Ondersteuning (Wmo) moeten ouderen langer zelfstandig thuis wonen. Hierdoor is meer thuiszorg, mantelzorg en zijn meer levensloopbestendige woningen nodig.

Verenigingsleven

Inwoners zijn steeds minder lang lid van verenigingen. Ook kampen veel verenigingen met een afname van vrijwilligers en bestuursleden. Het aantal jeugdleden is bij sommige verenigingen afgenomen waardoor samenwerkingen met andere verenigingen nodig zijn.

De Leefomgeving

Klimaatverandering bedreigt leefomgeving

Veranderende weerpatronen leiden tot meer extremen, zoals hevige buien, droogte en natuurbranden. Daarnaast ontstaan nieuwe ziektes en plagen en neemt de biodiversiteit af.

Energietransitie

Klimaatverandering en grondstoffenschaarste zorgen voor een grotere behoefte aan de overgang naar duurzame energie. Ons eiland zien we als een vernieuwende plek waar we lokaal opgewekte duurzame energie (zon en wind) slim en innovatief inzetten voor warmte, opslag en netbalans. We innoveren en staan nooit stil. Dit doen we samen met onze partners, ondernemers en inwoners. Zo werken we aan een maatschappelijk energiesysteem

dat betaalbaar, betrouwbaar en voorbereid is op de toekomst. Netcongestie maakt opslag van energie noodzakelijk. Op de lange termijn worden nieuwe energieoplossingen verwacht, maar deze zijn nog onzeker. Aan de energietransitie en de ontwikkelingen rondom 'alternatieve' energieopwekking en - buffering zijn ook (nieuwe) veiligheidsrisico's verbonden.

Technologie verandert leefpatronen

We werken flexibeler, ons koop- en vrijetijdsgedrag wordt intensiever en gevarieerder en sociale netwerken verschuiven naar zowel fysieke als virtuele vormen. Door digitale technologie kunnen we steeds meer vanuit huis doen. Virtuele bijeenkomsten en activiteiten zijn blijvend toegenomen, wat leidt tot veranderingen in mobiliteit en ontmoetingen.

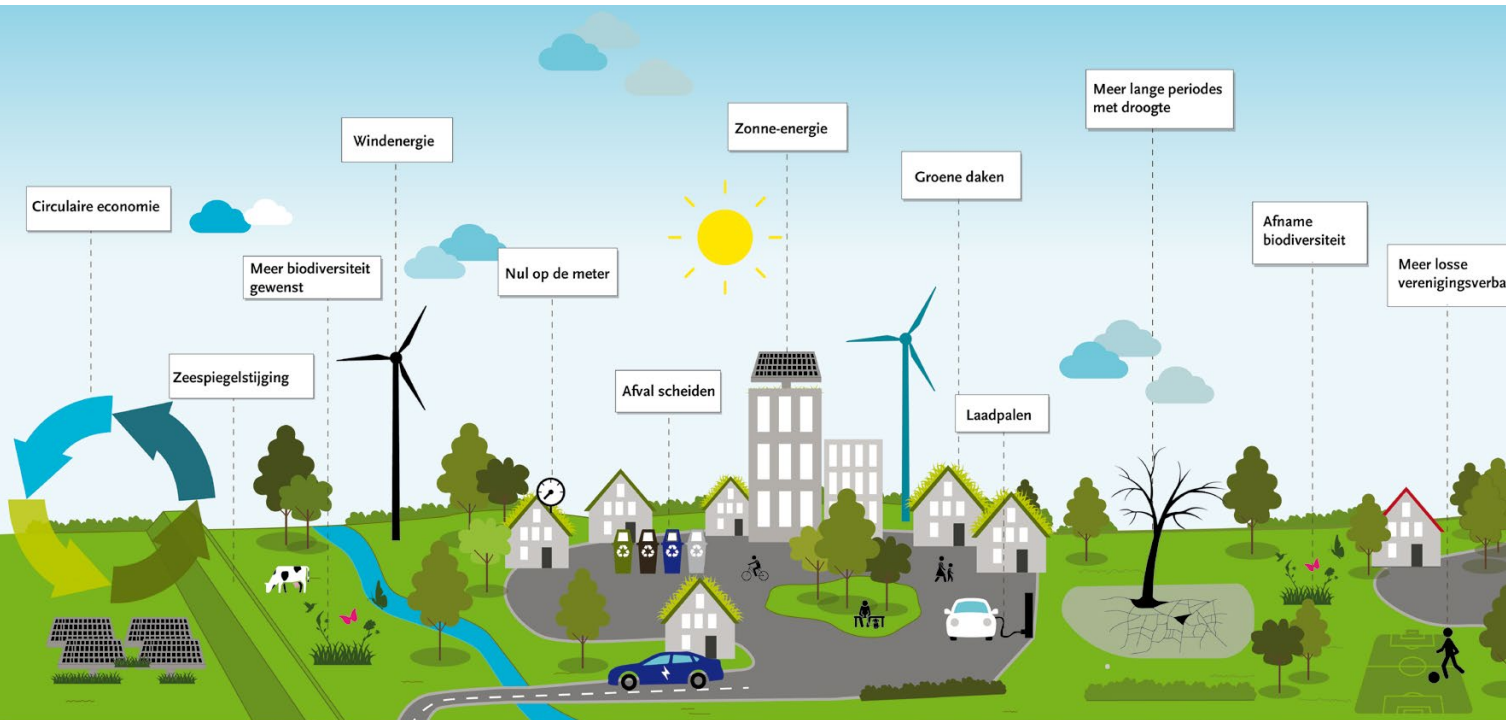

Vrije tijd en recreatie

Wensen recreanten veranderen

Mensen zoeken meer keuzevrijheid, intense ervaringen en vermaak, wat leidt tot een beleveniscultuur en festivalisering. Daartegenover staat dat veel mensen ook zoeken naar authentieke belevingen, steeds meer geïnteresseerd zijn in cultuur en geschiedenis en natuurbeleving belangrijk vinden.

Mobiliteit

Toenemende mobiliteit

Toenemende mobiliteit zet druk op wegen en OV, terwijl technologische innovaties zoals de e-bike het fietsgebruik stimuleren, ook over grotere afstanden. Toegang tot mobiliteit blijft cruciaal voor onderwijs, werk en voorzieningen. Zeker voor de context van ons eiland geldt dat de relatief grote

afstanden en het beperkte OV-aanbod zorgen voor een meer dan gemiddeld autogebruik.

Nieuwe manieren van reizen

In toenemende mate zien we dat mensen op verschillende manieren reizen. Steeds vaker worden daarbij ook meerdere reisvormen gecombineerd: er wordt een ketenreis gemaakt. Bijvoorbeeld eerst wandelen of fietsen naar de bushalte om vervolgens na de busreis op de trein te stappen richting de eindbestemming. Bovendien zien we dat er steeds meer plekken komen waar allerlei vervoersvormen en -stromen bij elkaar komen: mobiliteitshubs. Het gaat om bijvoorbeeld treinstations, centrale bushaltes of P+R's. Vaak zijn op deze plekken ook andere faciliteiten terug te vinden zoals vormen van deelmobiliteit, parkeergelegenheid, oplaadpunten

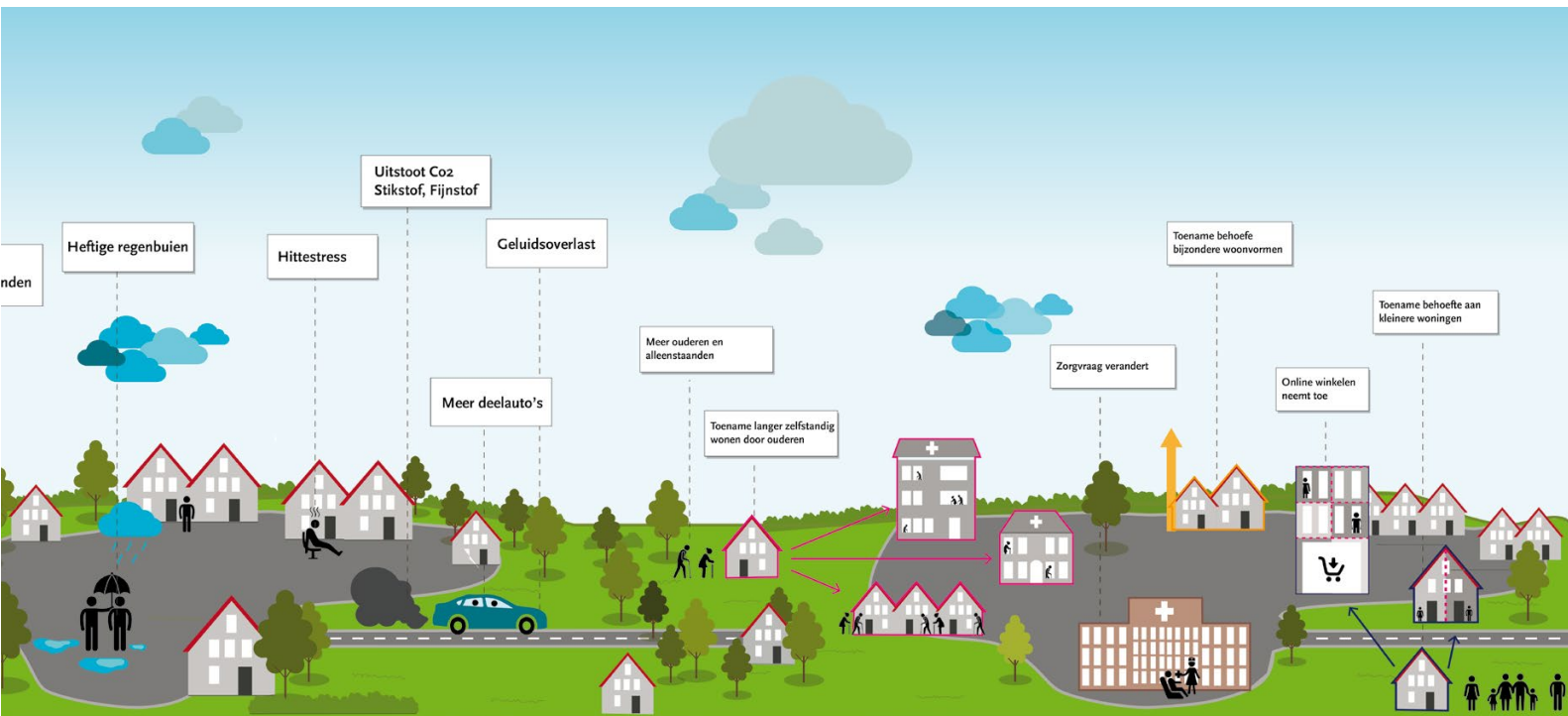

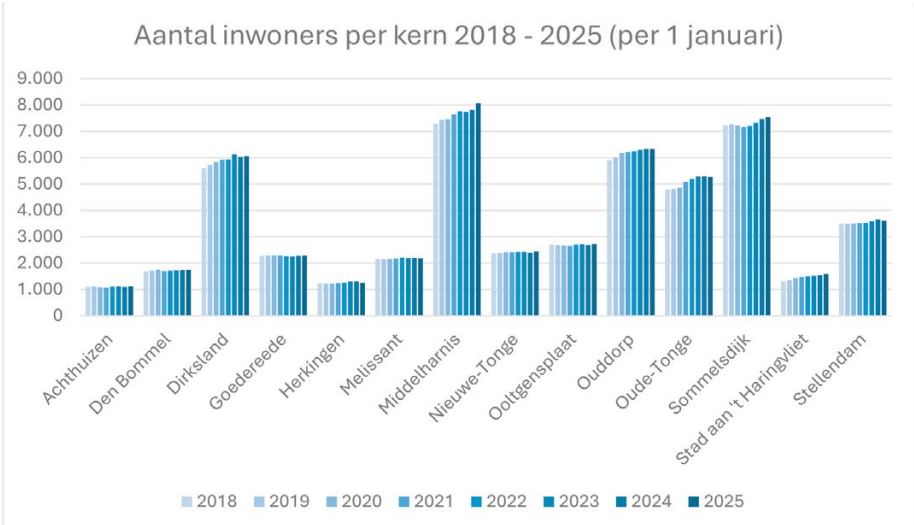
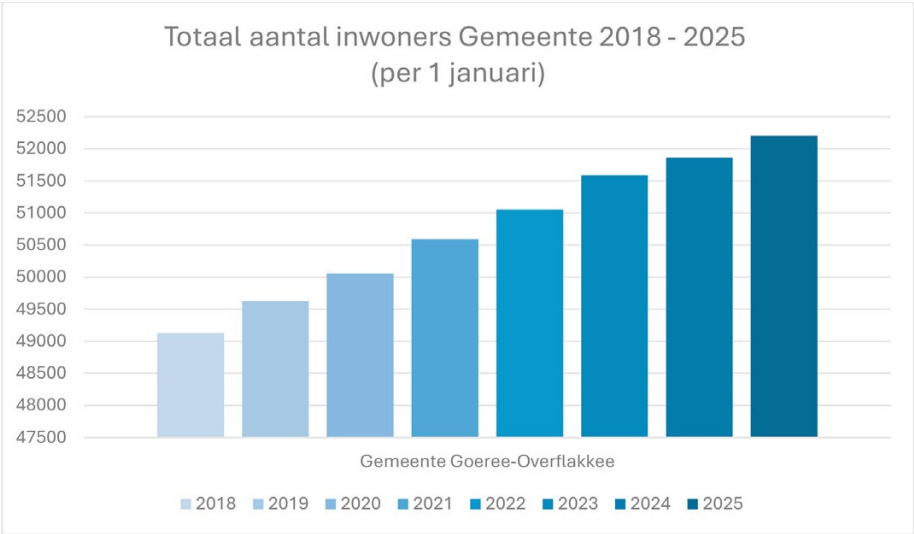

Afbeelding 12. Enkele demografische statistieken over Goeree-Overflakkee

en pakketpunten. Daarbij kan zowel aandacht zijn voor de auto als de fiets. Ook slimme manieren om mensen beter over onze infrastructuur te verspreiden zien we daarbij terugkomen. Denk aan dynamische reisinformatie of apps, waarbij Mobility as a Service (MaaS) wordt aangeboden. Zo zetten we ook in op het op een zo efficiënt en prettig mogelijke manier van (keten)reizen.

Economie

De economie verandert

Veel bedrijven worden grootschaliger en automatiseren processen, wat leidt tot een grotere vraag naar gespecialiseerd personeel. Dit vergroot de in- en uitgaande pendel. Tegelijkertijd zien we een groei van lokaal georiënteerde bedrijven en evolueren bedrijventerreinen van monofunctionele naar multifunctionele gebieden.

Transitie in de economie

De economie maakt een transitie naar circulaire en digitale modellen, beïnvloed door automatisering en technologische ontwikkelingen zoals AI. Hybride bedrijfsmodellen worden gebruikelijker, passen niet binnen statische regelgeving en zorgen vaak ook voor een ruimtebeslag.

Het winkelen verandert

Door de toename van online winkelen staan winkelcentra meer onder druk. Hybride winkel-concepten, zoals de combinatie van winkels en horeca, worden populairder en richten zich meer op beleving.

Landelijk Gebied en Duurzaamheid

Het landelijk gebied verandert

Het landelijk gebied transformeert steeds meer naar een multifunctioneel leef- en werkgebied, waarbij het aantal landbouwbedrijven afneemt, steeds meer bedrijven specialiseren en innoveren of juist een nevenfunctie hebben en ook nieuwe functies ontstaan als gevolg van bedrijfsbeëindiging. Schaalvergroting en schaalverkleining vinden naast elkaar plaats. Europese wetgeving zoals de Kaderrichtlijn Water heeft ook een groot effect op de ontwikkeling in het landelijk gebied. De energietransitie vraagt zowel bovengronds als ondergronds ruimte.

Duurzaamheid in alle sectoren

Duurzaamheid en milieubescherming krijgen steeds meer aandacht in diverse sectoren, zoals landbouw, waar kringloop- en natuurinclusieve landbouw opkomen. Er wordt strenger toegezien op de impact op natuur, bodem en waterkwaliteit, terwijl ook circulaire grondstofstromen en natuur inclusief bouwen belangrijker worden.

Samenvatting resultaten Enquête Omgevingsvisie Goeree-Overflakkee

Wie heeft de enquête ingevuld?
In totaal hebben 501 mensen de enquête ingevuld.

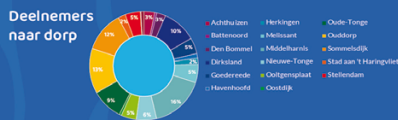
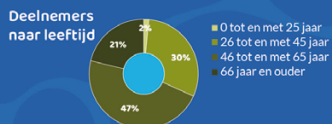

Het karakter van de gemeente Goeree-Overflakkee

De gemeente wordt vooral gezien als een rustige woongemeente. Daarnaast ziet een deel van de inwoners het agrarische karakter en de bijzondere natuur als kenmerkend.



Verbeterpunten

De belangrijkste verbeterpunten voor de gemeente Goeree-Overflakkee zijn:

- De behoefte aan meer huizen voor zowel jongeren (54.4%) als ouderen (32.8%).
- Het aanpakken van de drukte op de wegen (38.0%).
- Het verbeteren van het openbaar vervoer tussen de dorpen (30.6%).

Heeft u vragen? Of wilt u meer weten?

Mail dan naar praatmee@goeree-overflakkee.nl



Wonen

De gegevens laten zien dat de bewoners van Goeree-Overflakkee een sterke voorkeur hebben voor het bouwen van nieuwe woningen die voldoen aan de lokale behoefte, met een gelijkmatige spreiding over de gemeente.



Voor wie gaan we bouwen?

71.10% van de respondenten vindt dat de nieuwe huizen vooral moeten worden gebouwd voor de eigen behoefte die onze jongeren en ouderen hebben.

Hoe moeten we omgaan met de spreiding van de bebouwing?

- De meerderheid van de bewoners geeft de voorkeur aan een **gelijkmatige spreiding** van nieuwbouw over de hele gemeente.
- Binnen de bestaande dorpsgrenzen is er een duidelijke voorkeur voor het **ontwikkelen van appartementen (van maximaal vier lagen hoog) rond dorpscentra (62.47%)** en het **creëren van (mantelzorg) woningen (50.12%)**.

Natuur

Veel inwoners vinden **nieuwe ontwikkelingen in het landelijke buitengebied** voor de toekomst belangrijk. Men ziet graag meer natuur, **natuurinclusieve landbouw, recreatie en ook ruimte voor nieuwe bedrijfstypes of woonerven.**



Werkgelegenheid

Er zijn veel verschillende reacties in wat nodig is om de werkgelegenheid op het eiland te stimuleren. De meeste respondenten willen inzetten op **dienstverlening en recreatie (49.0%)** en vinden dat **bedrijventerreinen zich meer moeten richten op specifieke type bedrijven (40.5%)**.



Recreatie

De gegevens laten zien dat de recreatie zich voornamelijk bevindt aan de **westkant van het eiland**. Maar de respondenten geven aan dat ze het daar **druk vinden**. Zij vinden dat er **een limiet gesteld** moet worden voor **verdere ontwikkelingen** die mogelijk zijn op dit gebied aan de westkant van het eiland.



Verkeer

Om de verkeersdruk te verminderen, wil de meerderheid van de deelnemers dat er ingezet wordt op beter openbaar vervoer en op het verbreden van de drukke wegen.



Sport

Een groot deel van de inwoners (45.31%) hecht waarde aan het behoud van **lokale sportclubs**. Een aanzienlijk deel van de inwoners zien het delen van deze sportvoorzieningen door meerdere verenigingen of door meerdere dorpen als alternatief.



Zorg

Er is duidelijke voorkeur voor het behouden van **huisartsen in zoveel mogelijk dorpen**. Invzetten op digitale zorg kreeg nauwelijks de voorkeur.



Klimaat

Vanwege het veranderen van het klimaat met stijgend zeewater, meer piekbuien, hitte, droogte en zout in het grondwater, adviseren de meeste deelnemers van de enquête om dorpen **groener in te richten (73.05%)** meer eisen te stellen aan **duurzaam bouwen en beter te isoleren (38.59%)** en over te gaan op **duurzamere methodes van landbouw (34.00%)**.

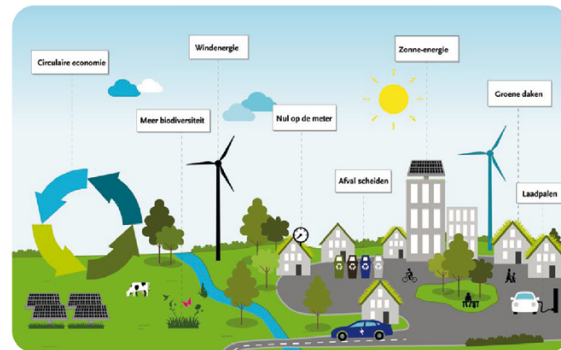

Afbeelding 13. De resultaten uit de digitale enquête

3.2. Conclusies uit het maatschappelijk proces

In april en mei 2024 hebben we meer dan 100 inwoners, ondernemers, jongeren en maatschappelijke organisaties gesproken over hun ideeën voor de plek waar we wonen, werken en leven. Daarnaast hebben ruim 500 inwoners een enquête ingevuld over een aantal hoofdkeuzes voor de toekomst van Goeree-Overflakkee. Om veel verschillende mensen te bereiken, organiseerden we, naast genoemde enquête, drie fysieke bijeenkomsten voor bewoners, verdeeld over het eiland, een digitale bijeenkomst en een bijeenkomst met maatschappelijke partijen op de kop van Goeree.

In alle bijeenkomsten is de deelnemers een aantal mogelijke toekomstscenario's voorgelegd.

- Business as usual: we pakken de opgaven zoals we dat al jaren doen.
- Specialiseren: we pakken de opgaven aan door verschillende delen van het eiland een andere rol en functie te geven. Dorpen en polders specialiseren zich.
- Technologisch innoveren: we pakken de opgaven aan door zoveel mogelijk inzet van nieuwe technieken.

Deze toekomstscenario's waren de uitkomst van een uitgebreide analyse, die door LOS en de beleidsmedewerkers van de gemeente is uitgevoerd. Hieronder is een korte samenvatting opgenomen

van de genoemde scenario's. In de bijeenkomsten zijn argumenten voor en tegen de genoemde ideeën en scenario's opgehaald en nieuwe oplossingen naar boven gekomen.

3.3. Gedragen keuzes uit het maatschappelijk proces

Algemeen

In algemene zin is er veel draagvlak voor het onderdeel wonen en voorzieningen uit het scenario 'business as usual'. Ieder dorp moet zich maximaal kunnen ontwikkelen op het vlak van wonen en het versterken van haar voorzieningen. Wel is er op de lange termijn ruimte voor de dorpen om zich meer van elkaar te kunnen onderscheiden of specialiseren. Zo kunnen bepaalde dorpen zich bijvoorbeeld meer recreatief ontwikkelen en andere dorpen kunnen zich dan weer specialiseren in specifieke vormen van bedrijvigheid. Enkele dorpen, zoals Middelharnis, Sommelsdijk, Oude-Tonge en Dirksland hebben zich al gespecialiseerd in bepaalde type voorzieningen, zoals het zwembad, ziekenhuis, sporthal, (voorgezet- en beroeps-) onderwijs en niet dagelijkse voorzieningen.

Wonen

- Bouwen in de toekomst voor de behoefte van het eiland en een beetje extra.
- Woningbouw ook na 2030 (naar behoefte) spreiden over alle dorpen.

- Blijvende aandacht voor aandachtsgroepen en de betaalbaarheid van woningen en groepen zoveel mogelijk mixen.
- Accent leggen op bouwen binnen de bebouwde kom om zo wonen voor doelgroepen rondom de centra en voorzieningen mogelijk te maken. Hoogbouw is mogelijk, maar moet passen binnen het dorpse karakter.
- Per dorp enige uitbreidingsruimte bieden.

Voorzieningen

- Zolang mogelijk behouden van basisvoorzieningen in elke kern en daarbij inzetten op het multifunctioneler gebruik van accommodaties.
- Inzetten op meer activiteiten en bezigheden voor jongeren.
- Inzetten van meer technologie bij voorzieningen zolang dat een aanvulling is op bestaande fysiek aanwezige voorzieningen.

Mobiliteit

- Dorpen moeten beter worden aangesloten op de hoofdwegen om de doorstroming te verbeteren. Locatiekeuzes voor recreatie, bedrijven en grotere woongebieden mede afhankelijk maken van de bereikbaarheid.
- Stimuleren van duurzame vormen van vervoer. Lokaal kan meer worden ingezet op het gebruik van de fiets bij de inrichting van wegen of voorrangssituaties. Daarnaast is het behouden en verbeteren van OV-verbindingen belangrijk.
- Verlagen van de verkeersdruk op de Kop van Goeree.

Recreatie

- Verlagen van de druk van recreatie op natuur en de dorpen. Toekomstige recreatie vindt plaats zonder te grote druk op de woonkernen en natuur.
- Spreiden van de recreatie over (meerdere plekken op) het eiland.
- Voorkomen dat nieuwe recreatieparken permanent bewoond gaan worden.

Landbouwontwikkeling

- Behoud van ruimte voor de ontwikkeling van de landbouw.
- Inzet van technologie om voldoende zoetwater in het watersysteem te houden. Meer zoetwater in de bodem vasthouden.
- Blijvend zoeken naar teelten met een goed verdienmodel, bijvoorbeeld zoutminnende teelten.
- Een hogere kwaliteit (en meer biodiversiteit) van de natuurgebieden. Het inzetten op een hogere biodiversiteit bereiken in het landelijk gebied en het bevorderen van meer natuurinclusieve vormen van landbouw.

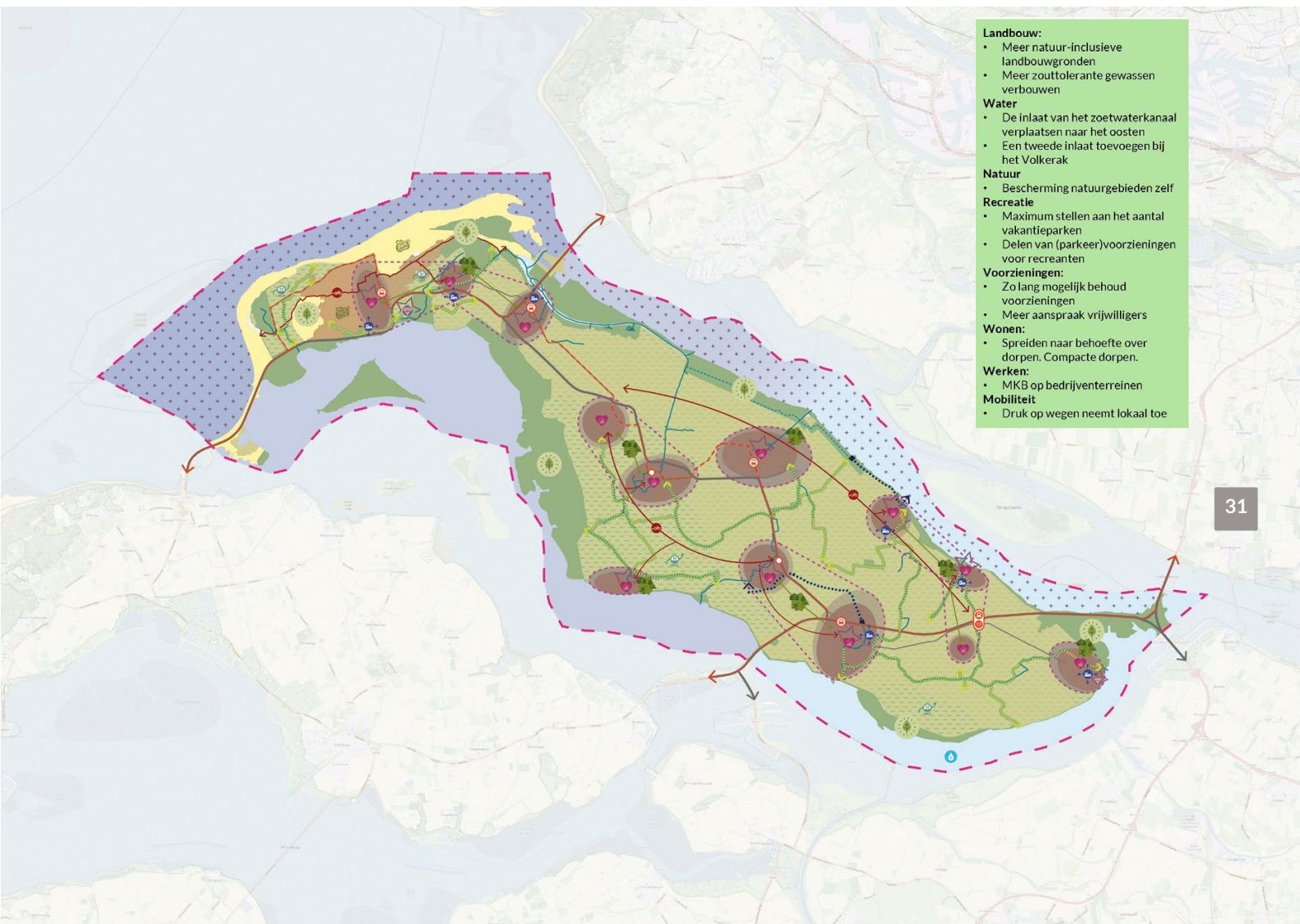

Afbeelding 14. Het mogelijke toekomstscenario Business as Usual laat zien hoe Goeree-Overflakkee zich ontwikkelt als we de opgaven aanpakken zoals we dat al jaren doen.

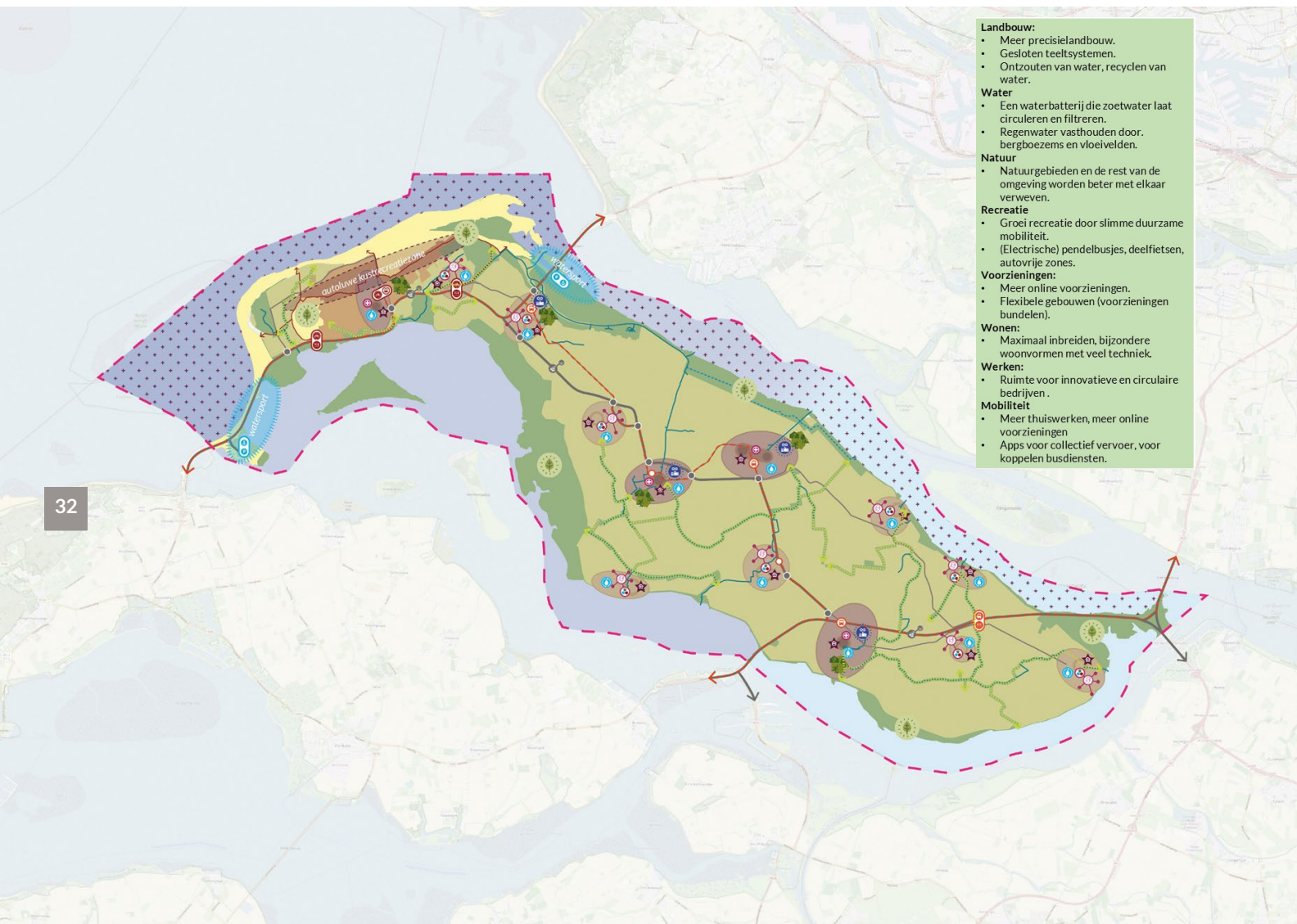

Afbeelding 15. Het mogelijke toekomstscenario technologisch innoveren laat zien hoe Goeree-Overflakkee zich ontwikkelt als we de opgaven aanpakken door zoveel mogelijk inzet van nieuwe technieken.

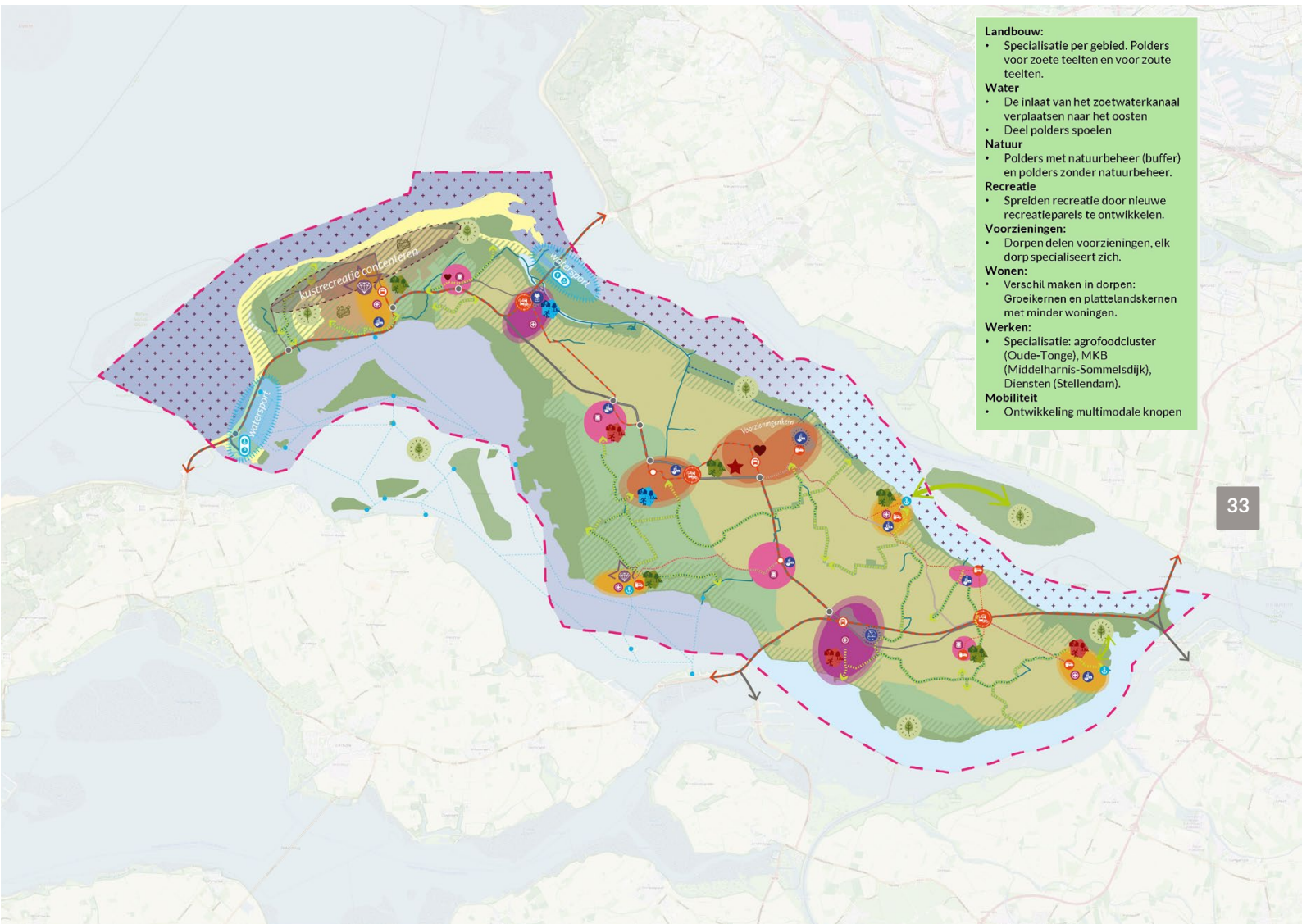

- Landbouw:**
- Specialisatie per gebied. Polders voor zoete teelten en voor zoute teelten.
- Water**
- De inlaat van het zoetwaterkanaal verplaatsen naar het oosten
 - Deel polders spoelen
- Natuur**
- Polders met natuurbeheer (buffer) en polders zonder natuurbeheer.
- Recreatie**
- Spreiden recreatie door nieuwe recreatieparks te ontwikkelen.
- Voorzieningen:**
- Dorpen delen voorzieningen, elk dorp specialiseert zich.
- Wonen:**
- Verschil maken in dorpen: Groeikernen en plattelandskernen met minder woningen.
- Werken:**
- Specialisatie: agrofoodcluster (Oude-Tonge), MKB (Middelharnis-Sommelsdijk), Diensten (Stellendam).
- Mobiliteit**
- Ontwikkeling multimodale knopen

Afbeelding 16. Het mogelijke toekomstscenario specialiseren laat zien hoe Goeree-Overflakkee zich ontwikkelt als we de opgaven aanpakken door verschillende delen van het eiland een andere rol en functie te geven.

3.4. Nieuwe thema's vanuit de Omgevingswet

De Omgevingswet bevordert een integrale benadering van de fysieke leefomgeving en introduceert nieuwe thema's zoals gezondheid, milieu, duurzaamheid en veiligheid.

Gezondheid

Gezondheid is niet alleen ziektepreventie, maar een breed concept van welbevinden, inclusief psychisch en sociaal welzijn. We werken toe naar een gezonde generatie met weerbare gezonde mensen die opgroeien, leven, werken en wonen in een gezonde leefomgeving met een sterke sociale basis. Het beleid kijkt integraal naar milieuaspecten (zoals geluid, geur, fijnstof), fysieke activiteit, en de invloed van de omgeving op de gezondheid, zoals het belang van een schone, veilige en groene leefomgeving.

Gezondheid werkt o.a. door in:

- De toekomstige inrichting van de openbare ruimte, waaronder het (gebruik van) groen en het aanmoedigen tot bewegen.
- De keuze voor onze toekomstige woningbouwlocaties.
- De beschikbaarheid en nabijheid van voorzieningen en ontmoetingsplekken.

Milieu en omgevingsvisie

De Omgevingswet biedt meer flexibiliteit om maatwerk te leveren op milieuaspecten zoals geluid, luchtkwaliteit en geur. De wet stelt gemeenten in staat eigen normen vast te stellen, mits deze vertaald worden naar concrete regels in het omgevingsplan. Milieu-aspecten werken o.a. door in:

- De keuze voor onze toekomstige woningbouwlocaties.
- De spelregels die we opstellen voor herstructureringslocaties.
- De ambities voor de verduurzaming van de landbouw.

Duurzaamheid

Duurzaamheid wordt vanuit verschillende invalshoeken benaderd, van energietransitie tot biodiversiteit en milieu. De wet benadrukt de transitie naar duurzame energiebronnen zoals wind- en zonne-energie en maakt duurzaamheid een integraal onderdeel van thema's, zoals natuur, landbouw en de waterhuishouding. Duurzaamheid werkt o.a. door in:

- Onze visie op de energietransitie en de effecten daarvan op onze fysieke leefomgeving.
- De ambities voor de verduurzaming van de landbouw, recreatiesector en overige lokale economie.
- De keuzes rond bescherming en verbinden van natuurgebieden.
- De regels die we stellen aan duurzaam bouwen.

Veiligheid

De focus ligt op preventie en het vermijden van risico's in plaats van op het handhaven van regels achteraf. Gemeenten moeten risico-beheersing en veiligheid i.s.m. de Veiligheidsregio integraal in hun plannen opnemen.

Veiligheid werkt o.a. door in:

- De inrichting van de openbare ruimte, waarin de fietser en wandelaar een meer centrale rol krijgen.
- De keuze voor de ligging van onze toekomstige woningbouwlocaties.
- Aan de energietransitie kunnen veiligheidsrisico's met effecten op de fysieke leefomgeving verbonden zijn. Daarom gebeurt de ruimtelijke inpassing rondom de nieuwe vormen van energiewinning, -opslag en -transport op een verantwoorde wijze waardoor een veilige fysieke leefomgeving wordt gewaarborgd.

3.5. Maatschappelijke vraagstukken

Als de Omgevingswet gewenste ontwikkelingen wil vereenvoudigen moeten we ook een beeld krijgen van de wensen die er in de samenleving zijn. Om een beeld te krijgen van de maatschappelijke wensen hebben we een uitgebreid proces doorlopen (zie hoofdstuk 1). Deze maatschappelijke opgaven zijn uitgebreid beschreven in de opgavennotitie. In deze paragraaf volgt een korte samenvatting.

Algemeen beeld van de opgaven

Uit de eerste fase van de omgevingsvisie komt naar voren dat er vanuit verschillende opgaven ruimteclaims voortkomen. Zowel woningbouw, de ontwikkeling van de economie, recreatie en de transformatie van de landbouw kosten ruimte. Tegelijk komt naar voren dat we zuinig moeten zijn met de natuur, het landschap en de (relatieve) rust die het eiland kenmerkt. Boven onze opgaven hangt dan ook een algemene opgave om een balans te zoeken in functies, zuinig met ruimte om te gaan en te zoeken naar meervoudig ruimtegebruik. Daaronder liggen tal van onderliggende opgaven voor de gemeente. Deze vatten we hieronder samen waarbij de eerste vraag de centrale vraag is.

Hoe komen we tot een brede welvaart?

Hoe kunnen we komende jaren groei in economie en wonen beter inzetten ten behoeve van de brede welvaart? Groei is daarbij niet langer een leidend principe, maar zou ten dienste moeten staan van een brede welvaart gericht op gezondheid, milieu, persoonlijke ontwikkeling, sociale contacten en ontmoeting. Dat betekent dat we opgaven hebben in het opzetten van een hoge woon- en leefkwaliteit en het versterken van onze (eiland) identiteit bij nieuwe ontwikkelingen. Vraag daarbij is hoe alle historische kenmerken een betere plek kunnen krijgen in onze ruimtelijke inrichting. Ook het behouden van de kwaliteit van natuur en landschap hoort bij deze opgave.



Afbeelding 17. Multifunctioneel ruimtegebruik in de landbouw



Afbeelding 18. Klimaatadaptief maken van de buitenruimte



Afbeelding 19. Voorbeeld van een Knarrenhof



Afbeelding 20. Tinyhouses

Hoe worden we energieneutraal?

Hoe kunnen we anders omgaan met energie en daarbij niet alleen het aanbod duurzame energie vergroten, maar ook de behoefte verkleinen? Kunnen we nieuwe slimme vormen van energie inzetten? En hoe kunnen we bedrijven en woningen verduurzamen? Nadat afgelopen decennium het accent heeft gelegen op voldoende opwek van duurzame energie, verschuift deze opgave naar het stevig doorzetten van duurzaamheidsambities op een brede, geïntegreerde en innovatieve manier.

Hoe zetten we de sociale cohesie sterker in en wat is daarvoor nodig in de dorpen?

De individualisering en veranderende bevolkingssamenstelling veranderen de verbanden die er waren, terwijl de behoefte om elkaar te helpen groter wordt als gevolg van vergrijzing en het langer zelfstandig wonen door ouderen. Opgave voor de omgevingsvisie is bij te dragen aan sterkere sociale netwerken en daarvoor de openbare ruimte en (maatschappelijke) accommodaties gericht in te zetten. Dit heeft effect op de manier waarop we woningen bouwen (juiste woningen en mix van doelgroepen) en de wijze waarop we de openbare ruimte inrichten en zorgen voor goede ontmoetingsplekken. Ook in de dorpscentra en de havens zien we deze opgaven terug. Door veranderend aanbod van winkels en voorzieningen en de grote onderhoudslasten van de kades en de havens ligt er een grote opgave. We hebben aandacht voor de sociale cohesie en we betrekken dit nadrukkelijk bij

de toekomstige rol van centra en havens als openbare ontmoetingsplekken.

Hoe ziet een duurzame economische ontwikkeling eruit?

Bedrijventerreinen moeten duurzamer worden ingericht en innovatie bij bedrijven wordt aangejaagd. Binnen de landbouw ligt er een opgave om 'water en bodem' meer sturend te laten zijn. De opgave is om de verduurzaming van de landbouwsector vorm te geven en nieuwe innovaties te stimuleren. Zodat de gemeente voorop kan blijven lopen in een sterke landbouwsector, die duurzaam stand kan houden. Ook in de recreatiesector ligt er een opgave om eventuele groei gepaard te laten gaan met een kwaliteitsverbetering en meerwaarde voor de inwoners en geen verdere druk te geven op de leefbaarheid en woonkwaliteit van het eiland.

Naar klimaatbestendige en gezonde wijken en dorpen

Veel van de opgaven binnen de gemeente komen samen in de woongebieden. Hier willen we woningen en accommodaties verduurzamen, de groenstructuur aantrekkelijker en klimaatbestendig inrichten en werken aan de sociale netwerken van de inwoners. Wat dat betekent voor de inrichting van de openbare ruimte, de aanpassing van woningen t.b.v. ouderen en andere aandachtsgroepen is een belangrijke opgave voor de programma's na vaststelling van de omgevingsvisie.



Afbeelding 21. Havens



Afbeelding 22. Natuurinclusieve landbouw



Afbeelding 23. Duurzame energie



Afbeelding 24. Ouderen meer laten bewegen en elkaar laten ontmoeten in de openbare ruimte

De juiste woning op de juiste plek

Voor de komende jaren zet de gemeente in op een evenwichtige verdeling van nieuwe woningen over de kernen. Voor de lange termijn (na 2030) komt de gemeente opnieuw voor deze keuze te staan. Is het verstandig om verder te investeren in een evenwichtige bevolking over de kernen of kunnen we een hogere kwaliteit van wonen en voorzieningen bereiken als we meer zouden concentreren?

4. Onze strategische visie

4.1. Wat we zijn

Goeree-Overflakkee is een aantrekkelijke platte-landsgemeente onder de rook van Rotterdam en de zuidelijke Randstad. Het is een eiland met veel eigenheid, groen, rust en ruimte. Het is bovendien een hecht en sociaal eiland. Mensen kennen elkaar en helpen elkaar. Dit is begrijpelijk omdat de afstanden tussen dorpen vaak groot zijn, maar ook de hechte verbanden van kerken en verenigingen dragen van oudsher bij aan deze sterke gemeenschapszin en samenredzaamheid. De zondagsrust is onlosmakelijk verbonden met de identiteit en de hechte sociale structuur van het eiland, wat bijdraagt aan het welzijn van onze inwoners en de aantrekkingskracht van ons landschap. Bij nieuwe ontwikkelingen vormt het behoud van deze specifieke eilandkwaliteit op zondag een belangrijk uitgangspunt. Tegelijk zijn we open en vernieuwend. We zijn gewend aan nieuwkomers en (recreatieve) bezoekers, maar ook zelf werken en studeren we buiten het eiland. Bovendien schuwen we vernieuwing niet. Vanuit de landbouw is de vruchtbare goede ondergrond in combinatie met tal van vernieuwingen telkens reden geweest dat de landbouwproductie

bijzonder sterk is gebleven. Maar ook de energietransitie is door ons niet tegengewerkt, maar omarmd om hierin voorop te lopen.

We kennen dus een combinatie van traditie en vernieuwing. We koesteren onze (sociale en fysieke) kwaliteiten, maar zijn tegelijk vernieuwend en open en spelen zo telkens in op transformatievragen die er spelen. Intussen zijn er nieuwe transitievragen, zoals het omgaan met vergrijzing en ontgroening, klimaatverandering en de transitie in de landbouw. De transitievragen zijn veranderd, maar de houding van ons als gemeente niet. Ook nu kijken we met een combinatie van koesteren van kwaliteiten en vernieuwing naar deze opgaven.

4.2. Wat we willen worden

De nieuwe transitievragen vragen om een andere houding en andere ruimtelijke keuzes. Ze vragen om nog meer te investeren in een evenwichtige bevolking en een sterke sociale cohesie. Meer om het sparen en benutten van groene ruimtes. En ze vragen om spreiding van kansen: voor woningbouw, recreatie en bedrijvigheid. Alleen zo zijn we in 2050 op het

hele eiland vitaal & gezond, aantrekkelijk en innovatief. We kiezen bij onze ontwikkeling naar 2050 voor vertrouwde waarden, maar ook naar nieuwe manieren om opgaven aan te pakken.

4.2.1. Vitaal eiland

Een vitaal eiland begint bij onze inwoners. Vitaliteit staat voor veerkracht, zelfredzaamheid en eigen initiatief en past bij de mentaliteit op een eiland. Een vitale samenleving betekent voor ons dat inwoners een prettig en fijn leven leiden in een gezonde omgeving. Dat ze zich prettig voelen in hun omgeving, met de mensen om zich heen en dat ze goed kunnen functioneren. Maar ook dat er oplossingen zijn als dit even niet lukt. Daarvoor zijn de juiste woningen nodig, de juiste voorzieningen, een veilige en uitnodigende openbare ruimte en plekken voor ontmoeting en beweging. Voorzieningen en ontmoetingsplekken maken we toekomstbestendig, waardoor ze ook in 2050 bij blijven dragen aan een onverminderd sterk sociaal netwerk binnen de dorpen.

We zetten in de toekomst onze sociale kracht voorop. We hebben elkaar nodig om de grote opgaven aan te pakken. Gemeenschapszin en samenredzaamheid zijn de basis om gezond oud te kunnen worden. Ook kiezen we voor een gezonde leefomgeving, waarin mensen worden uitgedaagd te sporten, te bewegen en te ontmoeten.

We streven naar:

Een evenwichtig woonaanbod voor alle kernen.

Daarbij kiezen we voor:

- Evenwichtig spreiden van nieuwe woningen over de kernen.
- Bouwen naar eigen behoefte. Om te voorkomen dat onze eigen inwoners geen kans maken op onze woningmarkt kiezen we ervoor om wat extra's te bouwen en zo ook wat ruimte te geven voor de regionale woningdruk.
- Meer gestapelde bouw. Met gestapelde bouw kunnen we meer ouderen of zorgbehoevenden in een gelijkvloerse woning (dicht bij voorzieningen) laten wonen. Ook willen we hiermee meer betaalbare woningen realiseren.
- Binnenstedelijk bouwen waar het kan, groene uitbreiding waar het moet. We gaan zuinig om met uitbreidingen om waardevolle landschappen en vruchtbare landbouwgronden te sparen. We sparen echter wel het groen in de kern, we bouwen alleen op bestaande verharde en bebouwde plekken.





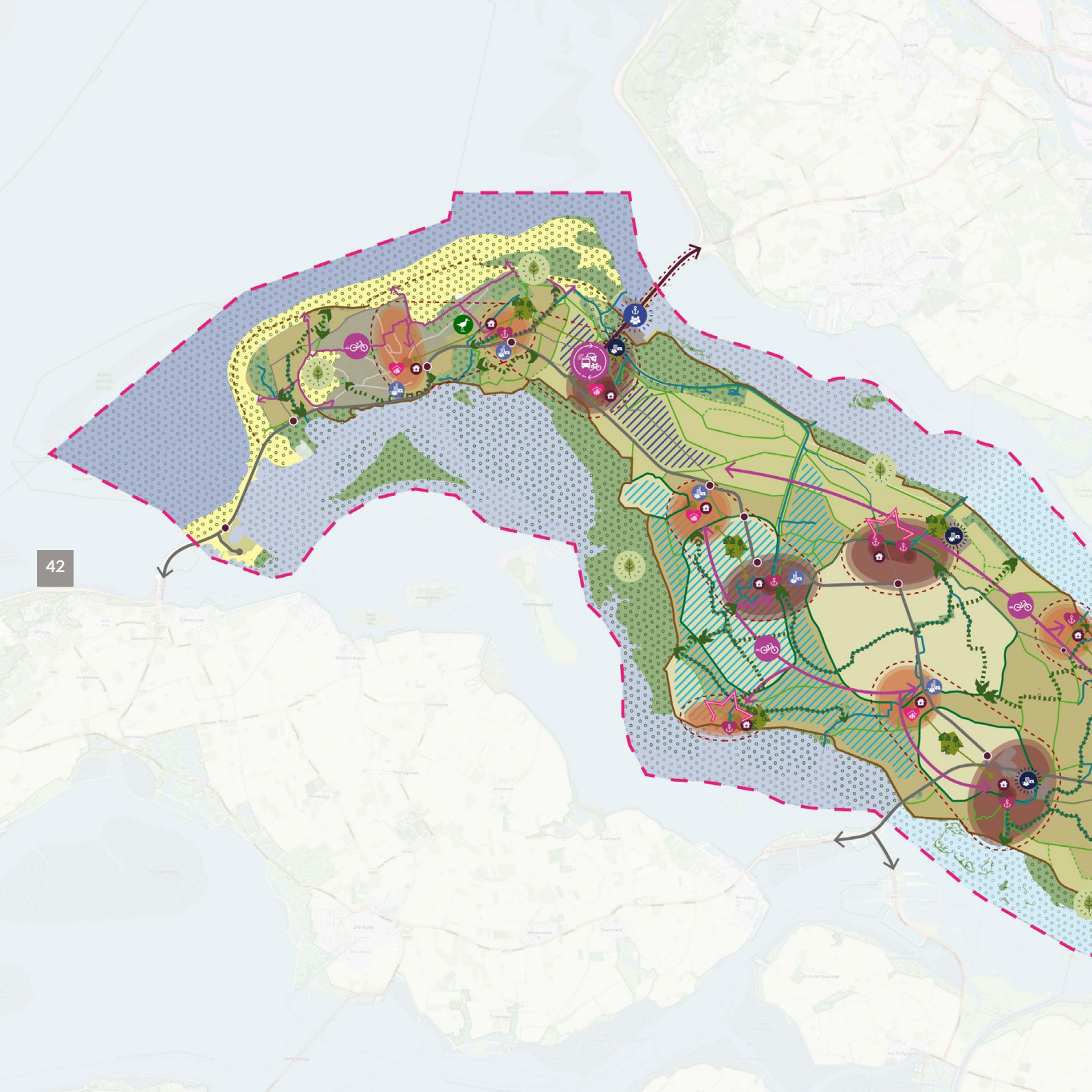



























Een gezonde en veilige leefomgeving. Daarbij kiezen we voor:

- Meer en bruikbaar groen in bestaande en nieuwe wijken en buurten. Met groen zorgen we voor meer schaduw, een prettiger woonomgeving, en bieden we meer mogelijkheden voor sport en bewegen.





LEGENDA

-  Behoud (agrarisch en cultuurhistorisch) waardevolle aanwasolders
-  Behoud herkenbare kenmerken ringpolders
-  Kleinschalige landbouw passend bij het schurvelingenlandschap en nabije duin(natuur)
-  Landbouw versterken in overige aanwasolders
-  Inspelen op mogelijke (verdergaande) verzilting in de toekomst
-  Inspelen op mogelijke (verdergaande) verzilting in de toekomst met behoud van haar cultuurhistorische waarde
-  Beschermen kwaliteit natuurgebieden
-  Dynamiek versterken in natte natuurgebieden (slikken en schorren)
-  Robuuste duinen beschermen
-  Ecologische verbindingzones versterken langs de krekken & havenkanalen
-  Natuurparels versterken
-  Weidevogelgebied
-  Groei woningen naar behoefte
-  Groei woningen naar behoefte en extra groei na 2030 (als gevolg regionale woningdruk)
-  Woningen toevoegen door herstructurering
-  Onsluitingswegen van het eiland slimmer inrichten
-  Doorstroomgevoelige knooppunten versterken
-  OV-netwerk met multimodale knooppunten ontwikkelen
-  Potentiele snelfietsroutes om netwerk robuuster te maken
-  Recreatie spreiden door drie recreatieparels ontwikkelen
-  Natuurparels koppelen aan de recreatieparels
-  Vitaal dorpshart maken, daarbij ook de havenkom betrekken
-  Vitaal dorpshart maken
-  Een gedeelde groene ontmoetings- en sportplek die de sociale cohesie versterkt
-  Clusters van 2-3 kernen gaan enkele voorzieningen delen
-  Bovenlokaal bedrijventerrein
-  Bedrijventerrein met martiemcluster versterken
-  Bedrijventerrein voor lokale MKB-bedrijvigheid
-  Hoofdwegen
-  Primaire waterkering - Zeedijk
-  Dijken - Aanwasolders
-  Ringdijken
-  Linten - Schurvelingen



Een (blijvend) sterke identiteit van de dorpen.

Daarbij kiezen we voor:

- Het behoud van goede voorzieningen en accommodaties. We zullen daarbij voortdurend zoeken naar de balans tussen kwaliteit en laagdrempeligheid bij maatschappelijke en culturele voorzieningen.

4.2.2. Aantrekkelijk eiland

Met de ambitie om een aantrekkelijk eiland te zijn zetten we in op het beschermen van landschappen, de natuur en op de cultuurhistorische kenmerken, die ons eiland rijk is. Tegelijk willen we het eiland nog aantrekkelijker maken voor inwoners en bezoekers. Daarom is de cultuurhistorie uitgangspunt bij de ontwikkeling van de dorpen en de polders.

We streven naar:

Robuuste natuurgebieden. Daarbij kiezen we voor:

- Het beschermen van de grote natuurgebieden op en rondom ons eiland tegen verstoring en achteruitgang.
- Het versterken van de biodiversiteit door natuurgebieden over het eiland te verbinden en door een groenblauwe dooradering.

Positieve gezondheid

Positieve Gezondheid is een benadering van gezondheid die verder kijkt dan alleen de afwezigheid van ziekte. In plaats van gezondheid enkel te meten aan fysieke en/of mentale klachten, richt het zich op het welzijn van een persoon in de breedste zin (denk aan thema's als zingeving en kwaliteit van leven). Dit is anders dan de van oudsher reguliere, medische blik die zich voornamelijk richt op het behandelen van ziekte of aandoeningen. Positieve Gezondheid benadrukt het belang van veerkracht en eigen regie: door te focussen op datgene wat wél kan (de mogelijkheden), en in te zetten op de intrinsieke motivatie (waar zit energie), is de mens beter in staat – zelfs als er sprake is van tegenslag – om een prettig en fijn leven te leiden. Omdat Positieve Gezondheid met een brede blik naar gezondheid kijkt, hebben veel facetten in het dagelijks leven (in)direct invloed op de door de inwoner ervaren gezondheid. Ook de fysieke leefomgeving levert hier een belangrijke bijdrage aan.



Afbeelding 26. Schema met de verschillende aspecten die bijdragen aan een positieve gezondheid

Herkenbare landschappen. Daarbij kiezen we voor:

- Het versterken van de contrasten tussen de polders. Nieuwe stedelijke ontwikkelingen midden we zoveel mogelijk in de oudste aanwasvelden en de waardevolle zandvelden (zie hiervoor afbeelding 6).

Een divers recreatief profiel. Daarbij kiezen we voor:

- Meer spreiding van recreatieve functies. Om groei van recreatie op te kunnen vangen bieden we meer plekken op het eiland de mogelijkheid voor een recreatieve ontwikkeling.
- We zetten in op kwaliteitsversterking en verduurzaming van bestaande vakantieparken.

Prettig bereikbaar. Daarbij kiezen we voor:

- Alternatieven voor autogebruik en omarmen nieuwe duurzame vormen van vervoer.
- De combinatie van auto, fiets en innovatieve OV-oplossingen. Deze combinatie maakt ons (ook) op lange termijn prettig bereikbaar.

Levendige multifunctionele centra. Daarbij kiezen we voor:

- Het multifunctioneler maken van onze centra. De centra van onze kernen zijn in 2050 levendig en multifunctioneel. Winkelen, ontmoeting en vermaak komen bij elkaar in onze centra. Ook delen van havenkommen maken waar dat kan onderdeel uit van de centra en nodigen daarmee uit voor ontmoeting.

4.2.3. Innovatief eiland

We zijn een innovatief eiland met een sterke economie, bestaande uit een uitgebreide landbouwsector over het hele eiland, een groot recreatiecluster, een sterke MKB-sector, een gespecialiseerd maritiem cluster bij Stellendam en een zorgcluster bij Dirksland.

We hebben in 2050 onze specialisaties uitgebouwd. In 2050 hebben we grote slagen gemaakt in het sluiten van kringlopen en het circulair maken van onze bedrijventerreinen. We hebben een sterke duurzame innovatieve landbouw met een mix van zowel meer hoogproductieve als natuurinclusieve vormen van kringlooplandbouw.

We streven naar:

Passende groei op bedrijventerreinen. Daarbij kiezen we voor:

- Een sterke en krachtige economie die goed aansluit bij de behoefte aan werk op ons eiland. Daarmee willen we aantrekkelijk blijven voor onze inwoners en zo de sociale cohesie sterk houden. Bovendien willen we de ingaande en uitgaande pendel beheersbaar houden. We sluiten wel aan op onze bestaande kracht: Het MKB en het maritieme cluster.

De meest toekomstgerichte, toekomstbestendige en innovatieve landbouwgebieden van Nederland in 2050. Daarbij kiezen we voor:

- Het stimuleren van vormen van kringlooplandbouw, waarbij geen verliesstromen voorkomen.
- Een goede balans vinden tussen de ontwikkeling van de landbouw en andere functies zoals de kwaliteit van de natuur, het bodem,- en watersysteem en de gezonde leefomgeving.
- Het actief inspelen op de verzilting, die in een aantal polders sterker zal worden.
- Ruimte voor diversiteit en innovatie: niet één model, maar ruimte voor verschillende strategieën en verdienmodellen.

Een eiland als energiehub met meer lokale koppelingen tussen opwek en verbruik. Daarbij kiezen we voor:

- Een maatschappelijk energiesysteem te creëren dat betrouwbaar, betaalbaar en voorbereid is op de toekomst.

5. Visie op de thema's

In hoofdstuk 4 hebben we toegelicht dat we toewerken naar het zijn van een vitaal, aantrekkelijk en innovatief eiland in 2050. We hebben daarbij onze ambities voor verschillende thema's voor 2050 genoemd. In dit hoofdstuk werken we onze ambities verder uit tot doelen en beleidskeuzes.

5.1. Een evenwichtig woonaanbod voor alle kernen

Onze doelen

Een goede woning is essentieel voor de leefkwaliteit van onze inwoners. En daar liggen grote uitdagingen voor de lange termijn. We streven niet alleen naar voldoende woningen, maar ook naar betaalbare woningen en de juiste mix, zodat onze inwoners kunnen blijven bijdragen aan de sociale cohesie in hun eigen dorp. In lijn met de Woonvisie met Zorg en Welzijn bouwen we in de periode 2023-2030 circa 2.500 nieuwe woningen voor zowel de lokale als (een kleine plus voor) de regionale behoefte. Daarmee voorkomen we dat onze eigen inwoners door de groeiende regionale woningdruk worden weggeconcentreerd.

We kiezen voor een evenwichtige groei van de kernen. Ons doel is om hiermee de gemeenschap en de samenredzaamheid van inwoners in elke kern maximaal te ondersteunen. Immers, het naar behoefte mogelijk maken dat meerdere generaties in elk dorp kunnen blijven wonen, zorgt ervoor dat inwoners betrokken kunnen blijven bij hun dorp. We willen hiermee indirect ook bijdragen aan het ondersteunen van voorzieningen en het verenigingsleven.

Voor de lange termijn zetten we minimaal deze lijn voort. Tegelijk verwachten we dat de woningdruk van de Randstad op termijn over een groter gebied wordt gevoeld.

We kiezen voor:

- Evenwichtige verdeling van woningen over de kernen met een plus in centrumkernen.
- Een gevarieerd aanbod.
- Binnenstedelijk waar het kan, groene uitbreiding waar het moet.
- In de toekomst bouwen we duurzaam en circulair.

Onze beleidskeuzes

Evenwichtige verdeling van woningen over de kernen met een plus in centrumkernen

We vinden het belangrijk dat zo veel mogelijk inwoners in de eigen kern kunnen (blijven) wonen om zo de sociale structuur in de kernen te kunnen behouden. Daarom spreiden we de lokale woningopgave evenwichtig over al onze kernen.

In de periode 2023-2030 willen we voor de korte termijn voldoende woningen bouwen om in zowel de lokale als regionale vraag te kunnen voorzien. Ook na 2030 is de inzet om de bestaande woningvoorraad met 1% per jaar te laten groeien.

We kiezen vanwege de ligging, opzet en aanwezige voorzieningen voor extra groei in de volgende kernen:

- Middelharnis en Sommeldijk als meest centraal gelegen kernen, omdat we hier kunnen aansluiten op het beste voorzieningenaanbod. Daarbij ligt wel een opgave op het gebied van mobiliteit.

- Dirksland, omdat we hier wat meer kansen zien voor gestapelde bouw.
- Stellendam en Oude-Tonge, omdat zij strategisch zijn gelegen aan de in- en uitgaande routes van het eiland.

Voor inwoners met een specialistische intensieve zorgbehoefte kiezen we voor het centraliseren in enkele grotere kernen, namelijk Oude-Tonge, Middelharnis/Sommelsdijk, Dirksland en Ouddorp.

Een gevarieerd aanbod

Iedereen moet binnen onze gemeente een wooncarrière kunnen doorlopen. We willen de mismatch tussen ons woningaanbod en de vraag aanpakken. Waar veruit het grootste aandeel bestaat uit één-gezinswoningen, zien we steeds meer vraag naar woningen voor 1 of 2-persoonshuishoudens. Ook streven we naar meer betaalbare en kleinere woningen. Dit betekent onder meer dat we aansluiten bij de regionale afspraken uit de woondeal om minimaal tweederde van alle nieuw te bouwen woningen betaalbaar te bouwen: een derde als sociale huurwoningen en een derde als betaalbare koopwoningen. Zorggeschikt wonen vormt daarbij een belangrijk principe: 40% van de nieuw te bouwen woningen voldoet hieraan of is via een eenvoudige aanpassing rolstoelgeschikt te maken. Op kleinere schaal liggen er ook kansen om binnen de bestaande woningvoorraad diverser te maken via onder meer woningsplitsing, woningdelen en meergeneratie, kangoeroe- en (pré)mantelzorgwoningen of de aanleg van hofjes. Met deze mogelijkheden rea-

liseren we niet alleen extra woonruimte, maar zorgen we ook voor extra variatie in het woonaanbod.

We leggen de focus op doelgroepen

Bij het bouwen binnen de bestaande dorpskernen focussen we ons op nieuwe woningen voor doelgroepen met een kwetsbare positie op de woningmarkt. Het gaat bijvoorbeeld om woningen voor jongeren/starters, ouderen, groepen met een zorgvraag, statushouders en mensen die met spoed op zoek zijn naar woonruimte (spoedzoekers). Voor deze doelgroepen is het ook prettig om in een woonomgeving terecht te komen nabij onze voorzieningen.

Voorrang voor starters en jongeren

Bij nieuwe woningbouwontwikkelingen in de kernen geldt als uitgangspunt dat een substantieel deel van het programma specifiek bestemd moet zijn voor betaalbare starterswoningen. De gemeente spant zich hierbij maximaal in om, binnen de wettelijke mogelijkheden, deze woningen met voorrang toe te wijzen aan jongeren en starters met een maatschappelijke of economische binding aan de kern of de gemeente (bijvoorbeeld via lokale toewijzingscriteria in de Huisvestingsverordening).

Wonen met zorg

Ons doel is dat op lange termijn zoveel mogelijk mensen zelfstandig thuis kunnen wonen, ook als enige zorg nodig is. Zorg- en welzijnsvoorzieningen moeten dit mogelijk maken. Dat neemt niet weg dat

nieuwe kleinschalige woonzorgvormen noodzakelijk zijn om alle doelgroepen met een zorgvraag goed te kunnen huisvesten. Ook woonvormen waarbij zelfredzame ouderen bij elkaar wonen, kunnen een belangrijke bijdrage leveren in het faciliteren van de opgave rondom wonen met zorg. Ook door de bestaande woningvoorraad aan te pakken kunnen we de woonzorgopgave beantwoorden. Hierbij kan gedacht worden aan het realiseren van mantelzorgwoningen of woningsplitsing. Initiatieven om langer zelfstandig thuis te kunnen wonen, bijvoorbeeld door een bestaande woning levensloopbestendig of zorggeschikt te maken, faciliteren we. Grotere woonzorgvoorzieningen realiseren we bij voorkeur zo dicht mogelijk bij voorzieningen (in de centraal gelegen kernen). Op deze manier maken we onze bestaande woonomgevingen toekomstbestendig.

Mixen van doelgroepen

We willen in de toekomst dat doelgroepen zoveel mogelijk door elkaar heen wonen: jong en oud, met en zonder zorgvraag. Op deze manier werken we aan het borgen van de gemeenschapzin en samenredzaamheid van onze inwoners richting de toekomst. Zeker omdat we zien dat familie niet altijd meer dichtbij woont en we in een meer geïndividualiseerde samenleving leven.

Binnenstedelijk waar het kan, groene uitbreiding waar het moet

De juiste woning op de juiste plek vraagt om een zorgvuldige afweging van locaties en mogelijkhe-

den om extra woningen te realiseren. We hanteren het volgende principe:

1. Waar mogelijk bouwen we binnen de huidige bebouwde kom. We richten ons daarbij op herstructurering van bestaande verharde en bebouwde plekken. Bestaand groen in de kernen is beperkt aanwezig en willen we behouden. Het speelt een belangrijke rol in het realiseren van een klimaatadaptieve en gezonde leefomgeving (zie paragraaf 5.2.).
2. We zoeken nadrukkelijk naar mogelijkheden voor gestapelde bouw binnen de dorpsstructuren.
3. Voor wat niet binnen de bebouwde kom kan, zoeken we uitbreidingslocaties. We kiezen voor groene uitbreidingslocaties om de dorpen klimaatbestendiger en gezonder te maken.

Kansen voor gestapeld bouwen

We willen in onze dorpen op lange termijn de juiste woningen voor alle doelgroepen beschikbaar hebben. Omdat meerdere doelgroepen gebaat zijn bij woningen nabij voorzieningen / dorpscentra maken we (meer) ruimte voor gestapelde bouw. We vinden het daarbij belangrijk om te bouwen in lijn met de identiteit van onze kernen. Gestapelde bouw moet daarom passen bij de plek en het karakter van de dorpen, waarbij we in de kleinere kernen wat lager gaan bouwen ten opzichte van onze centrumkernen. We kiezen voor dorpsse 'hoogbouw'. De (maximale) hoogte hangt af van de plek en de vormgeving van de bebouwing. In hoofdlijnen zal de maximale

Intermezzo woningaanpassingen

Met het vernieuwen van het woningaanbod in een aantal wijken willen we het aanbod van woningen beter laten aansluiten op de (toekomstige) vraag en de kwaliteit van de leefomgeving vergroten. We verwachten dat de wensen om woningen aan te passen steeds vaker zullen voorkomen om zo bijvoorbeeld woningen levensloopbestendig te maken, woningen te splitsen voor meerdere huishoudens of zelfs nieuwbouw te realiseren. Om meer variatie aan woningtypes in de wijk te realiseren willen we in ons beleid ruimte bieden om bestaande woningen aan te passen.

Mogelijkheden hiervoor zijn onder andere:

- Het samenvoegen van woningen waarbij de benedenverdieping kan worden omgevormd tot een gelijkvloerse woning en de bovenverdieping als appartement kan worden ingezet.
- Aanbouwen en uitbouwen van woningen om daarmee levensloopbestendig te kunnen maken.
- Aanbouwen of opbouwen om een bestaande woning te vergroten, en daarmee de diversiteit in het woningaanbod te vergroten. Ook woning-splitsing is een van de mogelijkheden.
- Modulair bouwen om te zorgen voor betaalbare tijdelijke huisvesting. Modulaire bouw is een bouwtechniek waarbij modules worden gekoppeld of gestapeld om een gebouw te creëren. We willen dit stimuleren om het woningaanbod blijvend te kunnen vernieuwen en aan te kunnen sluiten op de vraag.



Afbeelding 27. Voorbeelden van aan- en uitbouwen van woningen.

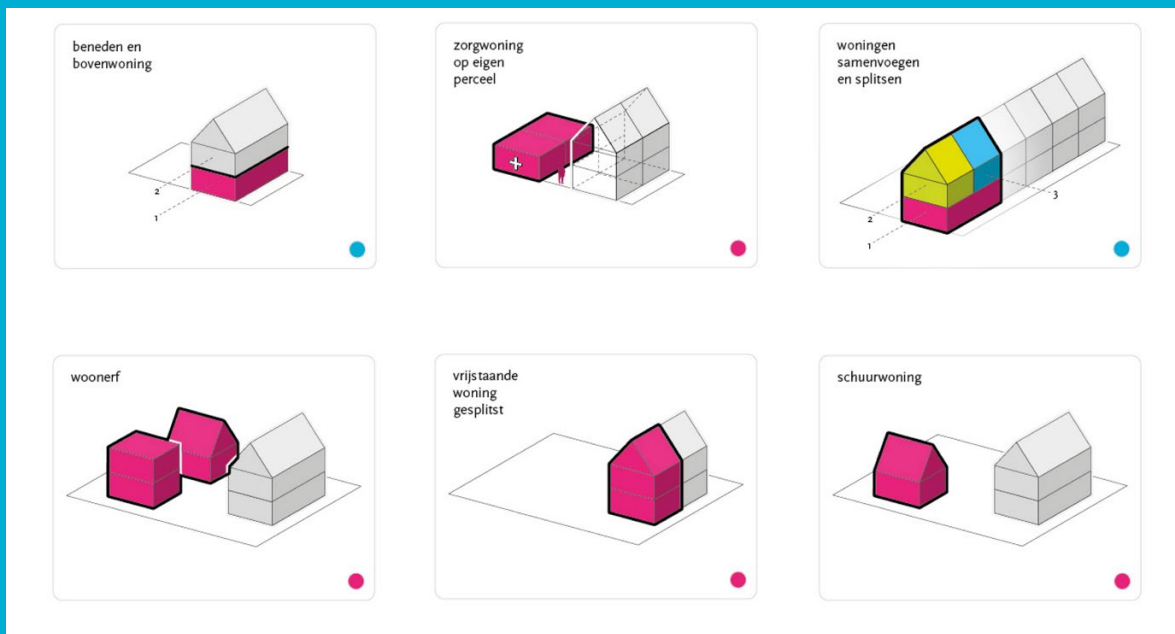

Afbeelding 29. Verschillende mogelijkheden om te verdichten door de bestaande woningvoorraad aan te passen



Afbeelding 30. Verschillende voorbeelden van gestapeld bouwen

hoogte per dorp variëren van 4-6 hoog. Of hogere bouw denkbaar is, zal uit specifiek onderzoek moeten blijken. In de omgevingsvisie geven we de volgende algemene uitgangspunten mee:

- We beschermen bestaande hoogte-accenten, zoals kerken, molens, watertorens. Ook belangrijke zichtlijnen vanaf bijvoorbeeld een dijk willen we borgen.
- We houden de hoofdstructuren van dorpen leesbaar, zoals dijklinten, hoofdentrees en hoofdonthutingswegen. Deze structuren begeleiden inwoners de dorpen in en uit. Deze hoofdstructuren kunnen soms accenten gebruiken, maar moeten dan wel de hoofdstructuur accentueren. Hogere bouw mag de karakteristieke of overheersende sfeer niet aantasten.
- Verdichting rond centra is goed, omdat het de ligging van de centra kan accentueren, maar moet passen bij het historische karakter van de centra. In de praktijk betekent het dat gestapelde bouw vaak niet in het historische centrum zelf kan, maar wel in een ring daaromheen. Ook bij de herontwikkeling van bedrijfslocaties of bedrijventerreinen tegen een centrum/ woonbuurt liggen kansen om op gepaste wijze gestapelde woonvormen te realiseren. De meest historische dorpskernen hebben een beschermd dorps- of stadsgezicht. Hier ligt de focus uiteraard op het beschermen van die kwaliteit.
- Gestapelde bouw kent vaak een grotere schaal en korrel. Daarbij passen locaties die langs grote structuren liggen, zoals de havenkanalen of loca-

ties die veel 'eigen' ruimte hebben, waardoor ze meer los liggen van de omliggende bebouwing, zoals in dorpsranden. Een groene inbedding van de woongebouwen helpt hierbij vaak en geeft ook kansen om ambities waar te maken op het gebied van klimaatadaptatie en gezondheid.



Afbeelding 31. Een voorbeeld van geleidelijke overgangen en geleiding.



Afbeelding 32. Een voorbeeld van voldoende ruimte rondom bebouwing houden bij gestapelde bouw.

Voor gestapelde bouw geldt altijd een aantal algemene randvoorwaarden:

- Zorg voor een (geleidelijke) overgang naar omliggende stedenbouwkundige structuren en houdt rekening met cultuurhistorische waarden.
- Zorg voor een passende geleding van bebouwing die past bij de omgeving.
- Gebruik groen om gestapelde bouw een eigen plek te geven.

Ruimte voor groene uitbreiding

Bouwen aan de randen van kernen is onvermijdelijk om aan de toekomstige woningvraag tegemoet te komen. Onze nieuwe woonbuurten moeten bijdragen aan mooie, groene en toegankelijke dorpsranden. De dorpsranden vervullen een belangrijke rol in het vergroenen van de openbare ruimte van onze dorpen (zie paragraaf 5.2). Juist omdat grote delen van onze dorpen relatief stenig zijn. Daarom kiezen we ervoor om bij dorpsuitbreidingen een hoge norm te stellen voor het realiseren van nieuw groen met ruimte voor onder meer water en spelen. Voor de inrichting van de nieuwe woonbuurten aan de randen van onze dorpen gaan we uit van ons Dorpenhandboek. Dit handboek laat zien dat we de oude kenmerken van het landschap als uitgangspunt hanteren, inzetten op groenere en diversere buurten en zorgen voor een goede wisselwerking tussen dorp en landschap.

Zorgvuldige afweging uitbreidingsgebieden

Voor het aanwijzen van zoekgebieden voor uitbreiding gaan we uit van de volgende uitgangspunten:

- We bouwen niet te dicht bij N-wegen. We kiezen ervoor om vanuit gezondheid en het beperken van risico's nieuwe woonbuurten niet te dicht bij de N-wegen te bouwen. Deze verkeersaders kennen de hoogste verkeersdruk op het eiland en er is bovendien sprake van vervoer van gevaarlijke stoffen. Rondom onze N-wegen, met name rondom de N215, zien we hogere geluidbelastingen en fijnstofconcentraties dan elders in onze gemeente. Ook bij zorg- en onderwijsfuncties houden we afstand tot N-wegen. Zo hebben we aandacht voor de gezondheid van de toekomstige inwoners. Bovendien willen we 'panorama's' behouden, zodat bezoekers het landschap vanaf de N-weg kunnen beleven.
- We ontzien zoveel mogelijk de cultuurhistorisch meest waardevolle polders. De oudste aanwas-polders kennen een hoge cultuurhistorische waarde en zijn vaak nauwelijks bebouwd. Dat willen we zo houden (zie paragraaf 5.5).
- We ontzien zoveel mogelijk de polders met de hoogste natuurlijke vruchtbaarheid voor de landbouw. Deze natuurlijke vruchtbaarheid hangt af van de zoute druk en het type kleigrond (zie paragraaf 5.11).



Afbeelding 33. Voorbeelden van groene dorpsranden

- We houden rekening met de bereikbaarheid van locaties. Bij voorkeur wijzen we locaties aan die via grotere ontsluitingswegen ontsloten kunnen worden. Als de ontsluiting van een gebied via bestaand stedelijk gebied loopt, kan de druk op de wegen in het dorp te groot worden.
- We houden rekening met het water- en bodemsysteem. Waar mogelijk kiezen we bij nieuwe ontwikkelingen, zoals woningbouw, voor locaties die vanuit water en bodem het meest geschikt zijn. Als de locatie niet volledig geschikt is nemen we aanvullende maatregelen. Tegelijk kiezen we voor het maken van ruimte voor groen en water, zodat we op termijn bestand zijn tegen de gevolgen van klimaatverandering.

Nieuwe bouwmogelijkheden in het buitengebied

Buiten de groene uitbreidingen aan de randen van onze dorpen zijn we terughoudend met het realiseren van nieuwe woningen in ons buitengebied. We willen namelijk zo veel mogelijk het open landschap behouden en de grondgebonden agrarische bedrijvigheid - als belangrijke beheerders van ons landschap - niet beperken in hun bedrijfsvoeringsmogelijkheden. Tegelijkertijd willen we leegstand en risico's op ondermijning in ons buitengebied tot een minimum beperken en kansen benutten om met ruimtelijke ontwikkelingen de landschappelijke kwaliteit te versterken. We bieden dan ook ruimte om via bedrijfsbeëindiging en sloop van verouderde bebouwing woningen te realiseren, mits daarbij sprake is van bijvoorbeeld sanering of een ruimtelij-

ke en landschappelijke kwaliteitsverbetering. Deze compensatieprojecten kunnen ook buiten de aangewezen uitbreidingsrichtingen een plaats vinden. We volgen hiervoor onze 'Beleidsregel kleinschalige woningbouw buitengebied Goeree-Overflakkee' of herzieningen daarvan.

In de toekomst bouwen we duurzaam en circulair

Onze doelen ten aanzien van klimaat en energie komen ook terug in de manier waarop we in de toekomst onze woningen gaan bouwen. We streven ernaar dat alle nieuwe bouwontwikkelingen in 2050 grotendeels energieneutraal en circulair plaatsvinden. We zien hierin veel kansen. Zo zijn er steeds meer mogelijkheden om woningen modulair te bouwen, waardoor materialen op termijn herbruikbaar zijn en woningen eventueel verplaatsbaar. Dit kan belangrijk zijn bij het versnellen van de woningbouw voor specifieke doelgroepen en woningen waar mogelijk tijdelijk behoefte aan is, zoals voor starters en nieuwkomers.

Een andere kans is om woningen te isoleren met biobased materialen. Een deel van de biobased materialen kan bovendien goed tegen hoge of fluctuerende grondwaterstanden, zodat deze teelten goed gecombineerd kunnen worden met maatregelen om water langer vast te houden in het gebied. Waar mogelijk willen we lokaal de productie en het gebruik van biobased bouwmaterialen koppelen. We streven naar het gebruik van 100% biobased of circulaire bouwmaterialen in 2050. We zoeken

manieren om dit te faciliteren, zowel de productie van biobased bouwmaterialen als de inzet ervan. Daartoe zijn we deels wel afhankelijk van landelijke regelgeving. Ruimtelijke initiatieven die inspelen op deze ontwikkeling moedigen we van harte aan. We volgen de ontwikkelingen om gebouwen natuurinclusief of met biobased materialen te bouwen en als er meer beeld is van de haalbaarheid zullen we daar beleid voor opstellen. We vinden het passen in onze ambitie als groene duurzame gemeente om de verduurzaming van woningbouw te versnellen waar dat mogelijk is.

5.2. Een gezonde en veilige leefomgeving

Onze doelen

Omdat we klimaatbestendig willen worden, behouden we de beperkt aanwezige open, groene plekken in onze kernen. Deze leggen we vast op een groenstructuurkaart. Deze plekken spelen een belangrijke rol in het realiseren van een klimaatadaptieve en gezonde leefomgeving.

We willen niet alleen het bestaande groen beschermen. Om tot een gezonde leefomgeving te komen, willen we meer groen realiseren én het aanwezige groen beter benutten. Zo nemen we barrières weg, die nu nog worden ervaren om te bewegen, sporten, spelen en recreëren. Vanuit het 3-30-300 principe zou 30% van het stedelijk oppervlakte moeten

bestaan uit boomkruinen voor een prettig woonklimaat (in warme periodes). De meeste van de huidige kernen variëren echter van 5 tot 20%.

Tenslotte willen we een veilige leefomgeving en risico's zoveel mogelijk beperken. We zullen daarom veiligheid en milieuhinder als afwegingscriterium meenemen bij nieuwe ruimtelijke ontwikkelingen in de toekomst.

We maken de volgende beleidskeuzes om de doelen te halen:

- Meer openbaar groen in de dorpen.
- Groen geschikt maken voor klimaatbestendige maatregelen tegen wateroverlast, droogte en hitte.
- Multifunctionele beweegplekken.
- Betere gezondheid door preventie.
- Betere gezondheid door goede milieu-omstandigheden.
- Waterveiligheid en waterberging.
- Borgen van omgevingsveiligheid.
- Veilige en toegankelijke straten.

Onze beleidskeuzes

Meer openbaar groen in de dorpen

Veel van onze dorpen hebben door hun compacte opbouw relatief weinig bomen en openbaar groen. We willen groen in de dorpen toevoegen en verbinden, maar beseffen dat er in de meeste kernen niet overal ruimte is voor nieuw groen. Daarom maken we de volgende keuzes:

- Er komen meer bomen in de wijken.
- Bestaande groene plekken en structuren versterken en verbinden we met elkaar, waarbij we zoeken naar een goede wisselwerking en verbinding tussen de kernen en het buitengebied. Met bijvoorbeeld meer lijnvormige boomstructuren langs (hoofd)wegen kunnen we het groen 'van buiten naar binnen trekken'. Door aandacht te hebben voor de plaatselijke landschapsecologische omstandigheden, bijvoorbeeld met behulp van gidssoorten, sluiten we ecosystemen beter op elkaar en werken we naar een meer natuurinclusieve leefomgeving.
- Meer (toegankelijke) groenstructuren in de dorpsranden. Hiervoor kunnen we historische structuren, zoals krekens en dijken, benutten door hier te vergroenen en aandacht te hebben voor de toegankelijkheid. We streven ernaar dat elk dorp meerdere groenelementen rond het dorp heeft, zoals natuur langs oude krekens, moestuincomplexen, belevenisbossen, strandjes, groene haventerreinen etc. Daarnaast willen we bestaande ontoegankelijke groenstructuren beter ontsluiten. Zo kunnen er meer ommetjes worden gelopen, die op hun beurt weer bijdragen aan de gezondheid en sociale interactie.
- Via nieuwe ruimtelijke ontwikkelingen realiseren we meer groen, zowel in kwaliteit als kwantiteit. We zullen een hoge norm stellen voor groen bij nieuwbouw. Binnen de bebouwde kom is echter ook maatwerk mogelijk, waarbij een deel van de groene investering kan worden

gedaan in de vorm van groene daken of gevels, waar dat stedenbouwkundig past.

Groen geschikt maken voor klimaatbestendige maatregelen tegen wateroverlast, droogte en hitte

We willen een klimaatbestendige gemeente worden, waarbij wateroverlast bij hevige regenbuien zo veel mogelijk wordt beperkt en inwoners goed kunnen functioneren als er langere periodes van droogte en hitte zijn. In ons beleid kiezen we ervoor om meer bomen te planten om daarmee meer schaduwrijke routes te creëren. Extra openbaar groen wordt daarnaast gebruikt om hemelwater op te vangen waardoor het stedelijke watersysteem minder wordt belast. Waar mogelijk realiseren we wadi's, ook het vervangen van stenige parkeerplaatsen met halfverharding is een optie. Klimaatbestendig betekent ook dat we de juiste soorten kiezen, die beter bestand zijn tegen weersextremen. We gaan voor inheemse soorten en vergroten de biodiversiteit door te werken met verschillende soorten bomen, planten en kruiden. Zo realiseren we geschikte habitats voor soorten. Waar het kan kiezen we voor ecologisch (berm)beheer.

Multifunctionele beweegplekken

We willen de sociale cohesie en fitheid blijvend versterken en spelen in op de veranderingen in de samenleving, waarbij sprake is van individualisering, meer flexibele en wisselende verbanden tussen mensen en groepen. We zorgen voor mul-



Afbeelding 34. Voorbeelden van woonwijken met meer ruimte voor groen en blauw

tifunctionele beweegplekken. Dit kan zowel in het groen als op een sportveld zijn. We hebben parkjes en speeltuinen die nu soms alleen een grasveldje zijn en daardoor niet de meest aantrekkelijke verblijfsplekken zijn in een dorp. We willen dat onze inwoners groenstructuren kunnen gebruiken om te bewegen, spelen en recreëren.

Betere gezondheid door preventie

We werken toe naar een zo gezond mogelijk leven op Goeree-Overflakkee. We willen dat meer mensen zich bewust worden van een gezonde leefstijl en welke meerwaarde dit kan hebben in hun leven. Ook geven we mensen ondersteuning die dat nodig hebben. We maken de volgende keuzes:

- Rondom overgewicht hebben we concrete ambities en acties om kinderen en senioren een gezondere leefstijl te geven, bijvoorbeeld via sportaanbod en openbare ruimte die uitnodigt tot beweging.
- Wat betreft roken omarmen we de ambitie om in 2040 een rookvrije generatie te hebben. Naast bewustwording en preventie kijken we met betrekking tot de fysieke leefomgeving naar een rookvrije buitenruimte en een rookvrije kindomgeving in de nabijheid van voorzieningen. Sport- en cultuurverenigingen en stichtingen stimuleren we om rookvrij te worden.

Met onder meer ons 'Gezond en Actief Leven Akkoord (GALA)' geven we hier invulling aan.

Betere gezondheid door goede milieu-omstandigheden

Naast de leefstijl zijn er ook milieugerelateerde thema's, zoals de kwaliteit van de buitenlucht, geluidproductie, geurproductie en het gebruik van gewasbeschermingsmiddelen, die invloed hebben op de gezondheid van de leefomgeving. We maken de volgende strategische keuzes:

- We willen nieuwe woningen, onderwijs- en zorgfuncties niet in de directe **nabijheid van N-wegen** bouwen. Dit zijn immers de plekken waar we te maken hebben met de hogere geluidbelastingen en fijnstofconcentraties en waarover gevaarlijke stoffen worden vervoerd.
- We hebben de ambitie dat geluidsoverlast bij nieuwe woningen waar mogelijk beperkt blijft, bijvoorbeeld door tenminste één geluidluwe gevel. Op die manier is het mogelijk om in ieder geval aan één zijde van de woning een geluidluwe slaapkamer te hebben.
- We willen de **geurnormen binnen de gemeente harmoniseren**. Op dit moment hebben we voor verschillende delen in onze gemeente te maken met verschillende geurnormen. Daarbij willen we in algemene zin strikter omgaan met geurproductie in de nabijheid van kernen. We letten daarbij bijvoorbeeld op de gezondheidsrisico's als gevolg van fijnstof, endotoxine en zoönoses. Omdat wonen in de kernen de primaire functie is, vinden we het belangrijk dat in de randen

rondom onze dorpen de geurbelasting lager is dan elders in het landelijk gebied.

- We willen inwoners waar nodig beschermen tegen het gebruik van **gewasbeschermingsmiddelen nabij woningen**. In de basis doen we dat door alternatieven aan te moedigen. Ook is de sector zelf actief met het vinden van alternatieven. Op lange termijn streven we naar een verdergaande bescherming rond de dorpen. Op dit moment is er volop beweging rondom dit thema. We volgen deze actualiteit op de voet en volgen hierin de landelijke wet- en regelgeving.

Waterveiligheid en zoetwaterbeschikbaarheid

Ons eiland heeft altijd moeten omgaan met water. Van oudsher vanwege de veiligheid. Met de komst van de deltawerken is deze veiligheid natuurlijk sterk verbeterd, maar klimaatverandering geeft nieuwe uitdagingen. Door zeespiegelstijging zullen we op termijn mogelijk opnieuw dijken moeten versterken en ophogen. Daarom zullen we bij ontwikkelingen nabij primaire waterkeringen in samenspraak met het waterschap bekijken welke ruimtereservering nodig is om in te kunnen spelen op de gevolgen van klimaatverandering. Daarnaast zullen we bij de ruimtelijke inrichting achter de dijken rekening houden met de gevolgen van een eventuele overstroming en maatregelen treffen om de gevolgen zoveel mogelijk te beperken

Daarnaast geeft klimaatverandering uitdagingen ten aanzien van de zoetwaterbeschikbaarheid (zie

Parkeren op iets grotere afstand

Als de auto niet direct voor de deur staat, maar wel bereikbaar is voor laden en lossen of hulpdiensten, en er geparkeerd wordt aan de rand van het blok of de buurt, ontstaat er rondom het huis veel meer ruimte. Die extra ruimte kan worden benut voor groen, waterberging of plekken waar burens elkaar kunnen ontmoeten. Minder verharding betekent ook minder hittestress en een betere waterafvoer bij hevige regenval. Bovendien zorgt deze opzet ervoor dat de auto minder vanzelfsprekend wordt gepakt. Die kleine extra loopafstand verlaagt de drempel om voor korte ritjes toch de fiets of een andere vorm van vervoer te kiezen – goed voor zowel de gezondheid als het milieu. Daarnaast bevordert een autoluwe inrichting sociale cohesie: mensen ontmoeten elkaar vaker op straat, kinderen kunnen veiliger spelen en de leefomgeving wordt prettiger. Ook ontstaat er ruimte voor gedeelde voorzieningen, zoals laadpleinen of collectieve energieoplossingen waarbij autobatterijen een rol spelen in de energievoorziening van de buurt. Voor nieuwe wijken geldt daarom dat we deze in principe autoluw inrichten door het parkeren te clusteren in de wijk. Bij het herinrichten van bestaande wijken zal dit principe worden overwogen mits er voldoende ruimte ervoor is.



Afbeelding 35. Voorbeeld van multifunctionele beweegplek



Afbeelding 36. Natuurspeelplaats gecombineerd met waterberging

ook paragraaf 5.11). Door de inlaat van zoetwater worden de polders jaarlijks doorgespoeld en blijven de polders voldoende zoet. Of dit voor de lange termijn houdbaar is, is de vraag. Door zeespiegelstijging wordt de zoute druk in meerdere polders groter, terwijl de aanvoer van zoetwater via het Haringvliet (in het toenemend aantal droge zomers) juist afneemt. Onze ambitie is om op lange termijn zoetwater beter vast te houden, zodat het in drogere periodes beschikbaar is. Daarbij kijken we niet alleen naar oppervlaktewater, maar ook naar andere vormen van opslag die minder gevoelig zijn voor verdamping. Daarnaast zetten we ons in voor de aanvoer van voldoende zoetwater vanuit de rivieren om tegendruk te kunnen bieden aan de verzilting op het eiland. Tenslotte willen we zoeken naar technische innovaties om water te ontzilten.

Borgen van omgevingsveiligheid

In de Omgevingswet is een nieuw begrip rondom veiligheid geïntroduceerd: omgevingsveiligheid. Doel is om inwoners te beschermen tegen risico's in de leefomgeving, zoals fabrieken met een bepaald risico op het vrijkomen van gevaarlijke stoffen of een transportroute waarover gevaarlijke stoffen worden vervoerd. We geven daarom bij gebieden, waar risico's gelden aan hoe we deze zo klein mogelijk maken. Daarom bouwen we bij voorkeur niet in gebieden waar risico's voor de veiligheid een grote rol spelen. Richting de totstandkoming van ons omgevingsplan zullen we (mogelijk in regionaal verband) toewerken naar integraal milieubeleid waar-

in we uitwerken welke mogelijke juridische regels we hierover willen stellen en hoe we om willen gaan met aandachts- en voorschriftengebieden. Ten aanzien van waterveiligheid houdt de gemeente rekening met (een ruimtebeslag voor) het versterken van primaire waterkeringen in de toekomst. Ook houden we in de toekomst rekening met risico's op natuurbranden (in de duinen) (zie paragraaf 5.6.).

Veilige en toegankelijke straten

In de kernen willen we de verkeersveiligheid verbeteren, om daarmee het gebruik van de fiets of het wandelen te bevorderen. Dit willen we doen door fysieke maatregelen te nemen in het wegprofiel en meer voorrangssituaties voor fietsers te maken. Ook met extra ruimte voor groen moedigen we wandelen en fietsen zo veel mogelijk aan, waarbij we aandacht hebben voor voldoende schaduwplekken en straatmeubilair. Bovendien streven we in de openbare ruimte op termijn naar een betere inrichting voor minder mobiele doelgroepen, met name in de centrumgebieden en bij openbaar vervoer.

5.3. Een (blijvende) sterke eigen identiteit van de dorpen

Onze doelen

We zijn ervan overtuigd dat de identiteit en eigenheid van dorpen belangrijk zijn voor de vitaliteit. Ze maken dorpen herkenbaar en onderscheidend, geven inwoners een bepaalde mate van trots en zorgen daarmee voor binding. Veel van onze dorpen

hebben een identiteit die gebaseerd is op de historische kenmerken van het dorp, het (actieve) verenigingsleven en sterke zelfredzaamheid en hoge organisatiegraad. We zien dit als het eilandgevoel, we zijn gewend om onze uitdagingen samen op te pakken.

De ruimtelijke kenmerken, die bijdragen aan de identiteit zijn bijvoorbeeld de havens, sportverenigingen, kerken, dijken en krekens in en rond de dorpen. Het belang daarvan geldt zowel voor de eigen inwoners, bijvoorbeeld door wandelroutes te verbinden met deze cultuurhistorische waarden, als voor bezoekers en recreanten door de cultuurhistorische waarden in te zetten als recreatieve bestemming.

We kiezen voor:

- Cultuurhistorie als uitgangspunt bij ruimtelijke ontwikkelingen.
- Multifunctionele voorzieningen.

Onze beleidskeuzes

Cultuurhistorie als uitgangspunt bij ruimtelijke ontwikkelingen

In algemene zin zoeken we bij nieuwe ruimtelijke ontwikkelingen naar invullingen en architectuur die past bij de kenmerken en karakteristieken van het eiland. We kiezen ervoor om cultuurhistorisch erfgoed beter beleefbaar te maken en beter te beschermen. Specifiek zetten we daarbij in op het verankeren van herkenbare cultuurhistorische kwalitei-

teiten in onze ruimtelijke ontwerpen.

Binnen de gemeente komt veel erfgoed voor. Het zijn heel verschillende elementen, die juist in samenhang een verhaal vertellen van de ontstaansgeschiedenis van onze gemeente. Onze ambitie is om niet alleen monumentale panden te beschermen, maar ook het ensemble of de grotere structuur waartoe het monument behoort, als deze monumentale waarde hebben. Ook historische groenstructuren en monumentale bomen horen daarbij. Binnen de bebouwde kom bevinden zich bijvoorbeeld historische lintbebouwingen en dijklinten als onderdeel van de historische opzet van de sleutel-dorpen. De herkenbaarheid zit hem niet alleen in de oude bebouwing, maar ook in de wisselende rooilijnen, de kleine losse korrel van de bebouwing, de bestrating, de zichtlijnen op bijvoorbeeld de kerk en de haven (met masten). Ook elementen als weeghuisjes maken soms deel uit van dit beeld. De herkenbaarheid van deze eigenschappen zorgt ervoor dat de historische opbouw herkenbaar blijft in het stedelijk weefsel van de gemeente.

In het landschap zien we ondermeer dat kerkepaden onlosmakelijk zijn verbonden met de geschiedenis van het eiland en inmiddels zeldzame structuren zijn geworden die we willen beschermen.

Multifunctionele voorzieningen

We willen de gemeenschapszin en zelfredzaamheid van onze inwoners blijven ondersteunen met

goede voorzieningen en accommodaties. Tegelijk zien we dat de financiering van voorzieningen soms onder druk staat en dat sommige verenigingen het lastig vinden om voldoende vrijwilligers te vinden of een teruglopend aantal leden zien. Als we voor keuzes komen te staan kiezen we voor de strategie van bundelen. Door meerdere functies met elkaar te combineren zorgen we niet alleen voor efficiënt ruimtegebruik, maar profiteren inwoners en verenigingen ook van elkaars aanwezigheid en vergroten we de kans op spontane en onverwachte ontmoetingen. Ook een sportvereniging, kerk, school of woonzorgvoorziening kan ingezet worden als een ontmoetingsplek in een dorp. Door deze plekken zo veel mogelijk met elkaar te delen zetten we ze efficiënt in. Dat kan fysiek door ruimtes voor meerdere doeleinden te benutten, maar ook in tijd door bijvoorbeeld sportaccommodaties overdag open te stellen of schoolgebouwen juist in de avonden. We kiezen in eerste instantie voor bundeling op dorpsniveau. Waar dat niet kan kiezen we voor bundeling van voorzieningen tussen nabijgelegen dorpen. Voor enkele voorzieningen, zoals bepaalde vormen van zorg of (middelbaar) onderwijs kiezen we voor clustering in centraal gelegen dorpen. Daarbij zetten we in op een centrale ligging van de multifunctionele voorzieningen in de dorpskernen.

Kunst, sport, cultuur en erfgoed kunnen daarbij worden ingezet om te ontmoeten en te verbinden. Daarnaast kijken we naar digitale en/of gedeelde oplossingen, zoals zorgspreekuren. Voor het basis-

onderwijs geven we verder uitvoering aan de doelen en ambities uit ons integraal huisvestingsplan (IHP).

5.4. Robuuste natuurgebieden

Onze doelen

Robuuste natuurgebieden realiseren we door het beschermen en verbinden van de weidevogel- en natuurgebieden die we op en rondom ons eiland hebben. Daarmee kunnen we ook direct de biodiversiteit op ons eiland vergroten.

We kiezen voor:

- Beschermen en verbinden van bestaande grote natuurgebieden.
- Groenblauwe dooradering van het landelijk gebied en deze waar mogelijk benutten om recreatieroutes te versterken.

Onze beleidskeuzes

Beschermen en verbinden van bestaande grote natuurgebieden

De hoogste kwaliteit van de natuur vinden we buitendijks en in de randen van ons eiland. We gaan in de toekomst in de natuurgebieden en het weidevogelgebied zorgvuldig om met nieuwe ontwikkelingen. Randvoorwaardelijk is dat de ecologische kwaliteiten niet mogen worden aangetast. Ten aanzien van recreatie willen we de natuurgebieden wel beleefbaar maken, maar geen overmatig grote recreatiedruk creëren.

We willen de kwaliteit van de natuur verder versterken door verbindingen op het eiland zelf te leggen. Vanuit cultuurhistorisch perspectief richten we ons op het realiseren van ecologische verbindingen langs de (oude) kreken. Kreken zijn van oudsher aanwezig. Het vormen de ingedamde zeegeulen. Van oudsher bevonden zich rond de kreekzones met natte graslanden. Onze ambitie is om dit in de aanwasvelden terug te brengen door de aanleg van brede natuurstroken rond de kreken en het stelsel van oude kreken te herstellen. Binnen de ringvelden staat de openheid centraal en zetten we niet in op brede natuurstroken, maar op natuurvriendelijke oevers.

Groenblauwe dooradering van het landelijk gebied

Daarnaast willen we de biodiversiteit op ons eiland vergroten door de algehele basiskwaliteit te vergroten. Dit doen we onder meer met een goede groenblauwe dooradering van het landelijk gebied binnen de mogelijkheden die agrarische bedrijven hebben.

In de eerste plaats zetten we in op het inrichten van bermen en dijken met bloemrijke grasmengsels. Daarnaast zien we met de groenblauwe dooradering kansen om landbouw en natuur meer met elkaar samen te laten gaan. De manier waarop we de dooradering realiseren verschilt per bedrijf. Bij meer natuurinclusieve vormen van landbouw kan dit verspreid over de percelen. Bij meer hoogproductieve vormen van landbouw ligt een focus op de

perceelsranden meer voor de hand. We zetten ons in voor regelingen waarbij agrariërs (extra) inkomsten kunnen genereren uit het beheer van het landschap of andere maatschappelijke diensten (zoals opslag CO₂, vasthouden water etc.).

5.5. Herkenbare landschappen

Onze doelen

We willen het onderscheid in onze landschappen herkenbaar houden en beschermen daarom de meest waardevolle velden en de typische kenmerken van velden. We zijn ervan overtuigd dat wij een bijzonder landschap hebben. De geschiedenis van het eiland is door de ligging van dijken, kreken en dorpen (langs de oude dijken) leesbaar gebleven en herkenbaarder gemaakt. Waar landschappelijke en cultuurhistorische waarden stevig aanwezig zijn, zijn we terughoudend met nieuwe ontwikkelingen.

We kiezen voor:

- Het behouden van de herkenbaarheid van de velden.
- Ruimte voor ontwikkeling koppelen aan investeringen in kwaliteit.

Onze beleidskeuzes

Het behouden van de herkenbaarheid van de polders

Het polderlandschap kent vele kwaliteiten die we in de toekomst willen behouden en versterken:

- **De schurvelingen, zandwallen en elzenmeten:** Dé elementen van onze zandpolders, die zorgen voor de kleinschaligheid en het aantrekkelijke landschap op de kop van Goeree.
- **De kreken:** Van oudsher kent het eiland talloze kreken, waarlangs de (toen nog open) zee in verbinding stond met het land. Deze kreken zijn in de loop van de tijd steeds vaker gedempt, aangepast en/of recht getrokken. Daarmee zijn ook natuurwaarden verloren gegaan. Ons doel is om de kreken terug te brengen en te herstellen.
- **Dijken:** Dijken zijn onlosmakelijk verbonden met het eiland. In de ringpolders hebben ze een ronde vorm. Bij de aanwaspolders zijn ze (vaak) sikkelvormig. Veel van de dijken zijn beplant met bomen, wat de dijken tot bijzonder dominante structuren in het landschap maakt. Ze dragen bij aan de aantrekkelijkheid van het landschap.
- **De havenkanalen:** Langs de dijken slibde in het verleden telkens nieuwe slib aan, waardoor havens onbereikbaar dreigden te worden. Om de havens in de dorpen bereikbaar te houden werden kanalen gegraven. Dit zijn nu bijzondere landschappelijke structuren in het landschap.
- **De fraaie entrees van het eiland:** Als eilandgemeente zijn we alleen via een van de dammen te bereiken. Ze vormen de entrees van

onze gemeente en bij het oversteken van het Haringvliet en de Grevelingen wordt het zijn van een eiland mooi benadrukt. De verschillende dammen laten ieder op hun eigen manier belangrijke kenmerken van onze identiteit zien. Bij de Brouwersdam zien we de recreatiesector goed terugkomen, bij de Haringvlietdam zie je ons sterke maritieme cluster en bij de Hellegatsdam en Grevelingendam staat natuur centraal. Deze uitstraling willen we graag richting de toekomst behouden.

In hoofdstuk 2 beschreven we de kernkwaliteiten van elke polder en de duinen. De zandpolders, ringpolders en aanwaspolders hebben elk hun eigen kenmerken en kwaliteiten. De verschillen tussen de polders bepalen mede de aantrekkelijkheid voor inwoners en bezoekers. Immers, als alles hetzelfde is, is het niet bijzonder. We zetten dan ook in op het zichtbaar houden van de essentiële kenmerken van de polders:

- In de **zandpolders** beschermen we de typische kenmerken van de schurvelingen, zandwallen en elzenmeten. De openheid, gekoppeld aan de krekensstructuur in het zogenoemde Middelland bij Goedereede zorgt voor een contrast in de zandpolders en ook die kwaliteiten beschermen we. We kiezen ervoor om de krekensstructuur in de toekomst waar mogelijk verder te versterken.
- De **ringpolders** vormen de oudste kleipolders, maar hebben tegelijkertijd ook de grootste verstedelijking gekend. We kiezen ervoor om

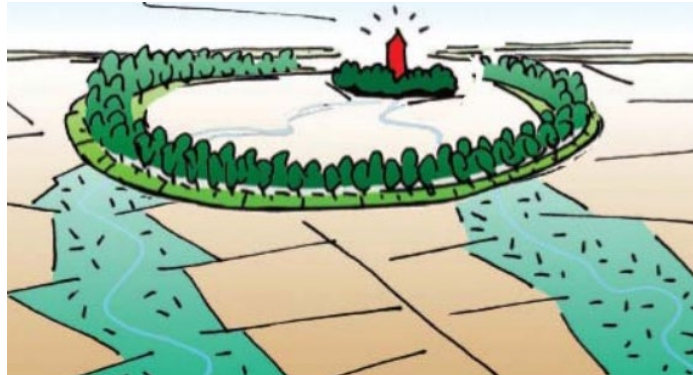

Afbeelding 37. Principe van benutten van krekken voor brede groen-blaauwe dooradering in de aanwas-polder (Bron: Landschapsprofiel Gebiedsprofiel Goeree-Overflakkee (2012), H+N+S & Enno Zuidema Stedebouw) en juiste smalle groenblauw-dooradering in de ringpolders.



Afbeelding 38. Cultuurhistorische waardevolle polders zijn oude aanwaspolders en (zand)polders op de kop.

in elk ringpolder de ringdijken zoveel mogelijk als herkenbare grens in het landschap herkenbaar te houden en de groenstructuren hier te versterken. De niet-stedelijke delen zijn vaak bijzonder open en bieden wijde zichten. We kiezen ervoor om delen hiervan open en wijds te houden. Nieuw groen in deze polders kan worden gerealiseerd langs de dijken, als natuurvriendelijke oevers langs de kreken en als erfgroen.

- De **aanwaspolders** zijn bijzonder verschillend en kennen ook een verschillende ontstaansperiode. We hebben een deel van de polders als bijzonder waardevol gekenschetst. Dit geldt vooral voor de oudste polders, welke aan de zuid- en oostkant van het eiland voorkomen. In deze meest waardevolle polders kiezen we ervoor om de belangrijkste kenmerken, de kleinschalige afwisseling tussen openheid en beslotenheid, de bomenlanen en de groene dijken te beschermen. Ook stellen we als doel om de kreken te herstellen en in te zetten als ecologische verbindingen over het eiland. De rationale loop van de kreken of de plekken waar ze gedempt zijn, willen we in de toekomst herstellen. De overige aanwaspolders bieden kansen voor allerlei vormen van landbouw en waar nodig ook voor andere functies. Hier kan ook worden geïnvesteerd in het landschap en kan de herkenbaarheid worden behouden door dijken te vergroenen of groen te houden.

Ruimte voor ontwikkeling koppelen aan investeringen in kwaliteit

Nieuwe bedrijven of wooninitiatieven zorgen voor extra verdien capaciteit in het landelijke gebied, en maken zodoende investeringen mogelijk in de kwaliteit van het bouwblok en/of de omgeving. Daarom stellen we als eis dat een initiatiefnemer een deel van de gemaakte waardesprong investeert in de kwaliteiten in de omgeving. De landschapsprofielen beschrijven de kwaliteiten en kansen in het landschap en kunnen worden benut om deze investering verder concreet te maken. Ook kan geïnvesteerd worden in de kwaliteit van de bebouwing, de inrichting van een erf of investeringen in de biodiversiteit.

5.6. Een divers recreatief profiel

Onze doelen

We willen ons eiland voor de lange termijn aantrekkelijk houden voor toeristen en recreanten en de toeristisch-recreatieve sector als economische pijler ruimte blijven geven.

We willen wel groei van recreatie, maar zonder dat de druk op het natuurlijke systeem en op het woon- en leefklimaat toeneemt. Daarom streven we ook naar een betere spreiding over het eiland. We beseffen dat daar andere kwaliteiten zijn dan op de kop en dat dit een ander type toerist zal aantrekken. En die uitdaging gaan we graag aan. De kop van Goeree blijft daarbij vanzelfsprekend ook een aan-



Afbeelding 39. Voorbeelden van de verschillende typerende landschappen die het eiland kenmerken

trekkelijke plek. Hier werken we toe naar een verduurzamingslag om zo de aanwezige recreatieve druk te verminderen. We kiezen voor:

- Het verbreden van het recreatief profiel.
- Het aanwijzen van nieuwe recreatieve hotspots.
- Het versterken (zonder grote groei) van de toeristisch recreatieve sector op de kop van het eiland.
- Het verduurzamen van vakantieparken.
- Het duurzaam in stand houden en beschermen van onze stranden en duinen.

Onze beleidskeuzes

Het verbreden van het recreatief profiel

We koesteren onze aantrekkelijkheid voor stranden watersportvakanties op de kop van Goeree, maar kiezen bij groei van de toeristisch-recreatieve sector voor nieuwe vormen van toerisme en recreatie. We zetten in op vormen van recreatie die uitgaan van de kenmerkende kwaliteiten van Goeree-Overflakkee: uitgestrekte wildernisnatuur, rust & ruimte, watersport en cultuurhistorie.

Uitgestrekte wildernisnatuur

Met ons duinlandschap, maar ook onze slikgebieden hebben we bijzondere en uitgestrekte natuurgebieden met een bijzondere recreatieve aantrekkingskracht. Door in te zetten op deze wildernisnatuur die toegankelijk en beleefbaar is zetten we in op de meer avontuurlijke recreant. De diversiteit in onze natuurgebieden geeft ook kansen om verschillende vormen en verhalen te vertellen rondom de 'wilder-

nisnatuur' en daarmee verschillende manieren om als recreant van deze landschappen te genieten.

Rust en ruimte

Rust en ruimte is een bijzondere kwaliteit. We kennen in onze gemeente plekken waar woningen en functies zo ver uit elkaar liggen, dat je ultieme rust kunt ervaren. Denk daarbij aan randen van het eiland, waar je vanaf de dijk en de slikken en schorren bijzondere vergezichten hebt en kunt uitwaaien. Maar er zijn ook bijzondere plekken in de randen van de aanwasolders, waar weinig bebouwing aanwezig is en waar door de groene dijken, krekken en kleinschalige landschapselementen een heel besloten beeld bestaat. Deze gebieden lenen zich uitstekend om te fietsen of te wandelen. Ook excursies naar de eilanden in de Grevelingen of de Hellegatsplaten geeft een gevoel van rust en ruimte. Daarom willen we de dijken, de zichten op de schorren en de slikken en de meest waardevolle aanwasolders beschermen, zodat deze waarden behouden blijven. Bestaande bebouwing en erven kunnen worden benut om een netwerk van (kleinschalige) toeristisch-recreatieve functies te ontwikkelen.

Watersport, varen en (sport)visserij

Als eiland neemt watersport een belangrijke plek in. Dit blijven we doen. Bovendien willen we dit versterken aan de randen van de Kop van Goeree, zoals langs de Brouwersdam. Daarnaast kijken we naar andere vormen van watergebonden recreatie.

Naast surfen en zeilen gaat het ook om pleziervaart, sportvisserij en varen in de natuur. Het gebied rond Herkingen vormt daarbij hét vaargebied binnen onze gemeente wat we verder kunnen doorontwikkelen op dit vlak. De waterkwaliteit in de Grevelingen, Volkerak-Zoommeer en het Haringvliet zijn hierbij wel een punt van aandacht.

Cultuurhistorie

We zijn een eiland met een rijke geschiedenis. Zoals in paragraaf 2.3. al aangegeven hebben we verschillende cultuurhistorische elementen die we meer in samenhang met elkaar willen brengen. Zo vertellen ze gezamenlijk de ontstaansgeschiedenis van onze gemeente. We kunnen dan niet alleen ons materiële en immateriële erfgoed zichtbaar en beleefbaar maken, maar hier ook recreatieve kansen aan koppelen. We ondersteunen initiatieven die bijdragen

aan het realiseren of bekend maken van onze historische verhaallijnen. Denk daarbij aan de verhaallijn van het leven met het water, dat we aan de hand van de havens, de visserij, de inpoldering, maar ook de watersnoodramp kunnen vertellen. Onze historische kwaliteiten kunnen we met onze historische voorstraatdorpen, het stadje Goedereede, maar ook historische plaatsen als Fort Prins Frederik (uit 1811), historische molens en historische musea vertellen.



Het aanwijzen van nieuwe recreatieve hotspots

Het doel is om meer hotspots in het recreatieve netwerk op te nemen en daarmee de recreatieve druk te spreiden en nieuwe economische kansen te creëren, die ook goed zijn voor de inwoners. Cruciaal in het succesvol maken van deze nieuwe hotspots is dat er een mix aan kwaliteiten en activiteiten voorkomt. We zijn ervan overtuigd dat een eenzijdige insteek te beperkt is. In onze visie kiezen we dan ook voor locaties waar we verschillende kwaliteiten kunnen combineren: belevenisnatuur, rust & ruimte, watersport en cultuurhistorie.

We kiezen niet voor besloten vormen van verblijfscreatie, oftewel recreatieparken die erop gericht zijn om bezoekers binnen te houden. We kiezen voor vormen van verblijfsrecreatie, die de beleving van het eiland bevorderen. Dagrecreatieve activiteiten vormen daarom de basis van waaruit toerisme kan groeien. Er moet eerst iets te doen zijn, voordat nieuwe verblijfsrecreatie in onze ogen succesvol kan zijn. Met bijvoorbeeld elk-weer-voorzieningen kan bovendien een extra meerwaarde voor het hele eiland ontstaan. We kijken daarbij ook goed naar de bestaande vakantieparken, als deze niet vitaal zijn zetten we ons in om deze te versterken.

We zien een aantal kansrijke plekken waar toerisme en recreatie zich veelzijdig kan ontwikkelen:

- Herkingen

Hier komen de volgende kwaliteiten bij elkaar: watersport, het strand, de havens voor pleziervaart, de kans op excursies naar de slikken en

schorren en de eilandjes in de Grevelingen, de nabijheid van Slikken van Flakkee, wandelen en natuurbeleving langs de Grevelingen, Het Paardengat en het Klaasjeswater.

- Ooltgensplaat

Hier komen de volgende kwaliteiten bij elkaar: de pittoreske haven voor de pleziervaart, camperplaatsen, het Toeristisch OverstapPunt (TOP), wandelroutes naar de vogelkijkhutten, kans op excursies naar de Hellegatsplaten en de beleving van cultuurhistorische bijzonderheden als het Fort Prins Frederik. Daarnaast ligt de Galathese Haven dichtbij, met de mogelijkheden voor sportvisserij, de natuurspeelplaats, de horeca, de camperplaatsen en de mogelijkheid om dit gebied verder uit te breiden met een kampeerterrein.

- Middelharnis

Hier komen de volgende kwaliteiten bij elkaar: cultuurhistorische kwaliteiten zoals de historische havens van Middelharnis (met horeca) en Sommelsdijk, het oude centrum met beschermd dorpsgezicht, de musea en het strand aan het Haringvliet. We zien kansen om de potentie van het strand en de directe omgeving ten noorden van Middelharnis te vergroten met ruimte voor nieuwe voorzieningen.

Naast deze gebieden staan we open voor nieuwe ontwikkelingen in polders, waar op lange termijn de zoetwater beschikbaarheid onder druk kan komen te staan.

Het versterken (zonder grote groei) van de toeristisch recreatieve sector op de kop van het eiland

Aan de westkant van het eiland kennen we een uitgebreide toeristische sector. We kiezen ervoor om de druk op de kop niet verder te verhogen en vooral in te zetten op kwaliteitsverbetering en meer variatie. Voor vakantieparken, B&B's en minicampings gaan we uit van het bestaande aanbod. Daarnaast is er ruimte voor andere vormen van recreatie, mits goed ingepast. In de toekomst streven we naar een groei van het toerisme door meer jaarrond exploitatie te bevorderen. Hoewel de piek in de zomer ligt, liggen er kansen om het toerisme in andere seizoenen verder te versterken door extra dagrecreatieve activiteiten en door de andere delen van het eiland meer te betrekken bij de toeristisch-recreatieve ontwikkeling, zoals genoemd in de recreatieve parels die we verspreid over het eiland nastreven.

Het verduurzamen van vakantieparken en voorzieningen

Ook in onze recreatieve sector is het van belang om aandacht te hebben voor verduurzaming. Dat betekent dat we aan de slag gaan met de energietransitie, bijvoorbeeld door accommodaties en jachthavens energieneutraal te maken. Ook met het inzetten op meer duurzame mobiliteitsvormen kunnen we een slag maken om de druk van de huidige recreatie te verkleinen en de natuur op de kop te beschermen. We zetten in op mobiliteitshubs, elektrisch vervoer en andere kansen voor innovatieve

mobiliteitsconcepten, bijvoorbeeld nabij het strand en waardevolle delen van ons buitengebied.

We streven naar kwaliteitsverbetering voor parken die in de loop van de tijd in kwaliteit en beheer achteruit zijn gegaan en daarmee een onaantrekkelijke of rommelige uitstraling hebben gekregen. Door waardeverhoging van vastgoed kan een kwaliteitsimpuls ontstaan. Tegelijkertijd vinden we dat recreatie en toerisme toegankelijk moet blijven voor alle doelgroepen, waaronder ook groepen met een kleiner budget. Soms is daarvoor uitbreiding nodig, maar die ruimte is op de Kop van Goeree zeer beperkt. In bijzondere gevallen overwegen we functieverandering naar wonen als hierbij in een lokale behoefte kan worden voorzien en hiermee de noodzakelijke kwaliteitsverbetering en verduurzaming kan worden gehaald.

We vragen aan ondernemers ook nadrukkelijk om te investeren in sociale vormen van duurzaamheid. Met het oog op de vergrijzing is het toegankelijk maken van accommodaties en voorzieningen voor ouderen of andere zorgbehoevenden een belangrijke stap.

Het duurzaam in stand houden en beschermen van onze stranden en duinen

De stranden vormen een unieke selling point voor recreatie, maar zijn ook belangrijke natuurgebieden. In onze visie gaan deze twee kwaliteiten goed samen, want de natuurlijke uitstraling van onze stranden vormen een belangrijke kwaliteit, waar-



Afbeelding 40. Verschillende vormen van natuur-, cultuur- en waterrecreatie

Intermezzo 'Leven met water'

We kennen in de gemeente een rijke geschiedenis met bijzondere verhalen. We kiezen ervoor om cultuurhistorisch erfgoed beter beleefbaar te maken. Het zijn heel verschillende elementen, die juist in samenhang een verhaal vertellen van de ontstaansgeschiedenis van onze gemeente. We willen nieuwe ontwikkelingen benutten om elementen beter beleefbaar te maken en de essentiële kwaliteiten te beschermen. We zien kansen om enkele verhaallijnen in ons recreatieve profiel meer accent te geven. Zo is het leven met het water een thema, die allerlei aspecten van de historie op ons eiland kan verbinden:

- Het stadje Goedereede, dat in de 13e eeuw stadsrechten kreeg en een belangrijke handelsplaats werd in de voordelta van Holland.
- De gemeente kent maar liefst veertien havens, die ervoor zorgen dat bijna alle dorpen onlosmakelijk met het water zijn verbonden.
- De visserij, die belangrijk was in veel van de dorpen en havens van ons eiland en in Stellendam heeft geleid tot een maritiem cluster van bedrijvigheid. Hier kunnen ook de moderne ontwikkelingen van de visserij worden beleefd.
- De Watersnoodramp heeft diepe sporen achtergelaten op het eiland. Grote delen van het eiland zijn overstroomd. Via allerlei informatiepanelen in de dorpen wordt inzicht geboden in deze geschiedenis.
- Het verhaal van de dijken en de kreken. De dijken geven een beeld van de winning van het land op het water. De kreken laten zien hoe de 'zee' vroeger juist toegang hield over het land.

mee we ons van veel andere stranden onderscheiden. Omdat we omsloten zijn door water hebben we niet alleen vele kilometers Noordzeekust, maar ook vele binnenstranden die vlakbij de dorpen liggen. Om zowel de natuurlijke als de recreatieve kwaliteit van de stranden en de duinen te behouden gaan we uit van een zonering. Ons streven is om de huidige recreatieve kwaliteiten te behouden, de 'drukte' te sturen en de stranden steeds natuurlijker en groener te maken. In 2025 kregen we het predikaat 'Schoonste strand van Zuid-Holland' (in 2018 en 2022 zelfs van heel Nederland) en afgelopen jaren ontwikkelden we meerdere groene stranden, die handmatig worden gereinigd. We maken voor de toekomst de volgende keuzes:

- We houden vast aan een afwisseling van verschillende soorten stranden, met familie-stranden, stranden voor extreme sporten (zoals kitesurfen) en groene stranden.
- We beschermen de duinen en zetten daar natuurbescherming voorop. We streven naar goede condities voor de vorming van embryonale duinen. Deze zijn belangrijk voor de natuur en als kustfundament.
- We kiezen voor een aantal gerichte strandopgangen met goede parkeergelegenheid en voorzieningen om de recreatieve drukte te sturen. Op termijn streven we naar het verlagen van de mobiliteitsdruk door meer uit te gaan van collectief vervoer en bereikbaarheid per (electrische) fiets. Daartoe onderzoeken we de mogelijkheden van mobiliteitshubs.
- We kiezen ervoor om bestaande voorzieningen zoals paviljoens te behouden (en waar nodig) te blijven versterken in de toekomst. Om het evenwicht met de natuur te behouden kiezen we niet voor nieuwe paviljoens. Nieuwe strandactiviteiten zijn mogelijk, als dit ter vervanging is van bestaande functies. Het geheel moet in balans blijven met de natuurlijke kwaliteiten en uitstraling van het strand en de duinen.
- Het duingebied van de Brouwersdam ligt buiten Natura 2000-gebied. Hier liggen kansen om recreatie (medegebruik) ook in de duinen mogelijk te houden en te maken.
- Natuurbranden vormen een steeds groter risico in Nederland. Dit is bij toenemende droogte een risico in de duinen. Bij nieuwe ontwikkelingen stemmen we de inrichting van het duingebied af op de bereikbaarheid van de hulpdiensten en het verminderen van deze risico's.

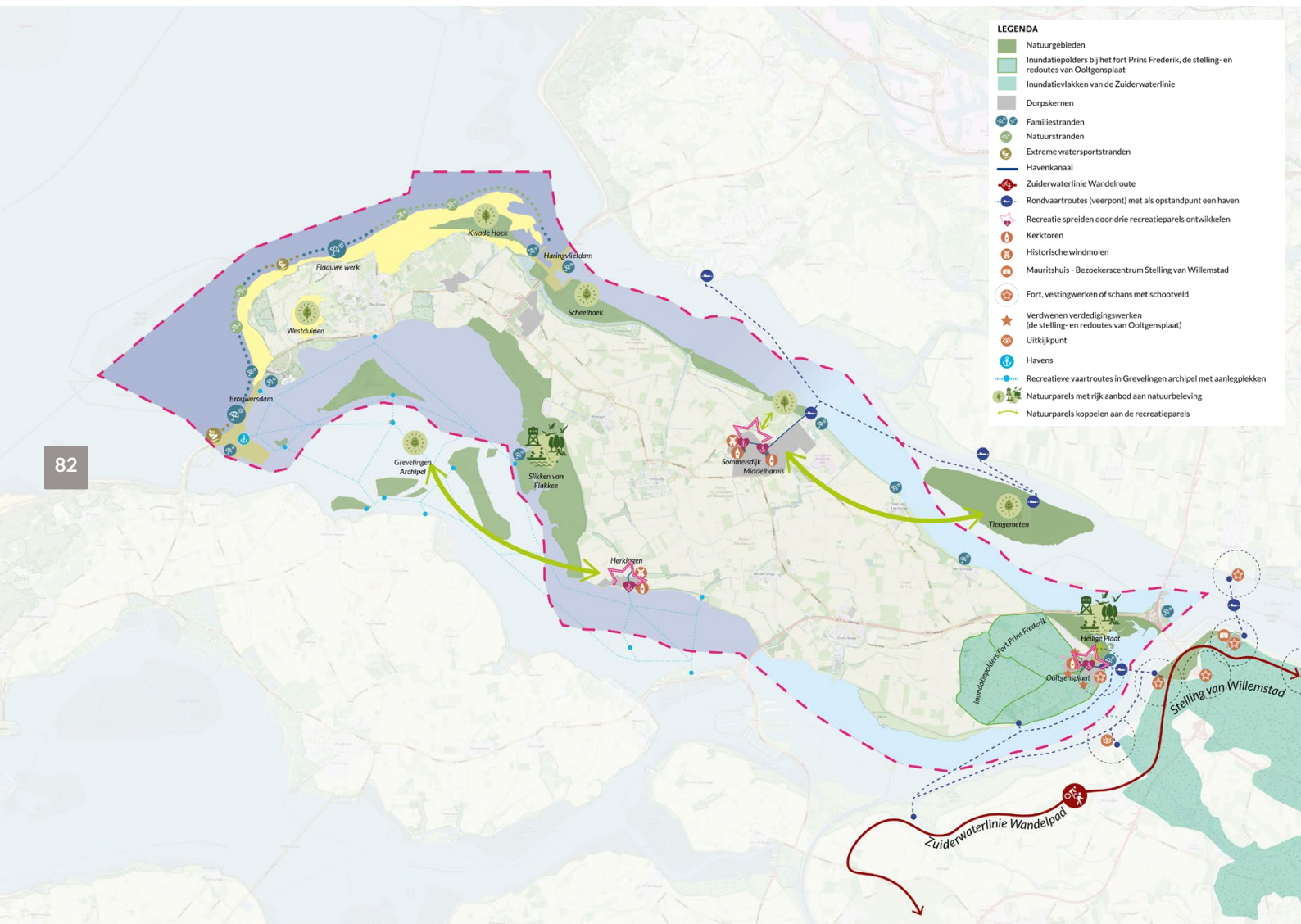

Afbeelding 41. Recreatiekaart

5.7. Prettig bereikbaar

Onze doelen

Bij een aantrekkelijk eiland hoort een prettige bereikbaarheid. In 2050 willen we dat de fiets binnen de kernen het belangrijkste vervoersmiddel is en dat inwoners zonder belemmeringen werk en voorzieningen kunnen bereiken. Dat geeft een aantal uitdagingen, omdat de wegen in onze dorpen veelal zijn ingericht voor een menging van verkeersstromen en de bereikbaarheid op het eiland grotendeels afhankelijk is van de auto. Onze inzet is om inwoners minder in de auto te krijgen door goede alternatieven voor een deel van de automobilititeit te bieden. In de mobiliteitsvisie, het mobiliteitsplan en het bijbehorende uitvoeringsprogramma werken we onze doelen verder uit.

We kiezen voor:

- De fietser en wandelaar centraal te zetten in de dorpskernen en meer fietsroutes tussen de dorpen.
- Meer duurzame vormen van mobiliteit.
- Verkeersdruk verlagen door de doorstroming te verbeteren, met name bij de entrees van het eiland.
- Mobiliteitsknooppunten.

Onze beleidskeuzes

De fietser en wandelaar centraal te zetten in de dorpskernen en meer fietsroutes tussen de dorpen.

In de toekomst staat de fietser voorop. We willen dat fietsers en voetgangers in de dorpen voorrang krijgen. Bij nieuwe woningbouwprojecten zorgen we ervoor dat fietsers en voetgangers de belangrijkste plek krijgen. Voor bestaande wegen in de dorpen kijken we hoe we deze beter kunnen inrichten voor fietsers en voetgangers, volgens het STOMP-principe. Daarbij weten we dat we als platelandsgemeente dit principe anders kunnen benutten dan in stedelijke gebieden. Afstanden zijn in onze gemeente groter en de OV-mogelijkheden beperkter. Daarom houden we onder meer ook rekening met de opkomst van slimme mobiliteit en zorgen we voor betere voorzieningen zoals deelauto's, laadpalen en multifuel-stations. Voor 2050 streven we naar het verlagen van parkeernormen, waarbij meer parkeervoorzieningen aan de randen van de dorpen/wijken worden aangeboden en er meer ruimte is voor groen en veilige wandel- en fietsvoorzieningen.

We verwachten in de toekomst dat de relaties tussen de dorpen sterker zullen worden. Met de komst van de elektrische fiets zijn ook grotere afstanden aantrekkelijk voor de fiets. De veiligheid is daarbij essentieel. Hoewel veel inwoners op dit moment aangeven geen knelpunten te zien in de routes tussen de dorpen, is er wel sprake van heel verschil-

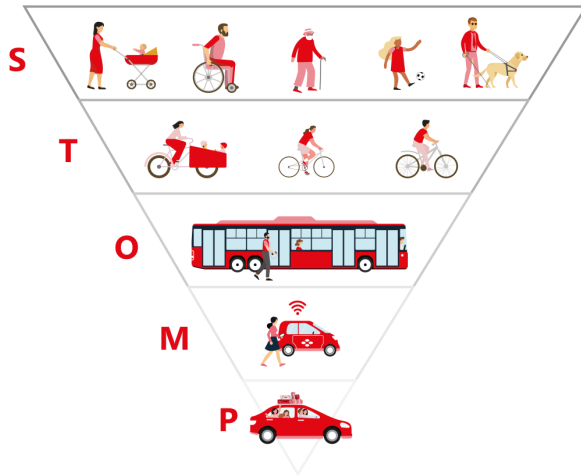

Afbeelding 42. Het stomp-principe en andere voorbeelden van het multimodaal maken van het verkeerssysteem.

lende verkeersstromen (autoverkeer, landbouwverkeer, school-/werkverkeer, recreatief verkeer). Door in de toekomst meer onderscheid te maken in wegen, meer in te zetten op het scheiden van auto's en fietsers kunnen routes nog aantrekkelijker worden.

Meer duurzame vormen van mobiliteit

Naast betere fietsroutes zetten we in op meer flexibele OV-oplossingen, waarbij we publieke (bussen, Wmo-vervoer etc.) en private initiatieven willen combineren. Het OV-netwerk op het eiland zelf tussen onze dorpen versterken we graag, ook ter ondersteuning van de sociale samenhang. In de toekomst zien we grote kansen voor Mobility as a service/zelfrijdend vervoer, waardoor auto's een minder centrale rol in de buurt hoeven in te nemen en de drempel voor vervoer tussen dorpen verlaagd kan worden. In algemene zin zorgen we voor een stukje bewustwording bij onze inwoners: welke mogelijkheden zijn er allemaal rondom duurzame mobiliteitsopties?

Verkeersdruk verlagen door de doorstroming te verbeteren, met name bij de entrees van het eiland

Hoewel we intern het autoverbruik willen verminderen, zullen we ook op lange termijn goed aangehaakt moeten blijven op de regio's om ons heen. Van en naar het eiland zoeken we ook naar alternatieve vormen van vervoer, maar beseffen we ook dat de (elektrische) auto hierin een essentiële rol

blijft vervullen. Onze grootste inzet is dan ook om de doorstroming bij de entrees van ons eiland te verbeteren. Een mogelijke oplossing is bijvoorbeeld door extra wisselstroken aan te leggen. Stroken, die op verschillende momenten van de dag kunnen wisselen van richting, zodat de drukste richting kan worden versneld. Het Rijk en/of de provincie zijn hier als wegbeheerders voor verantwoordelijk. Wij gaan hierover met hen het gesprek aan.

Mobiliteitsknooppunten

We zetten in op mobiliteitsknooppunten waarbij verschillende vervoersvormen bij elkaar komen. Met deze plekken kunnen we onze mobiliteitsbewegingen zo veel mogelijk collectief en duurzaam doen. Dit kan bijvoorbeeld door van de fiets over te stappen op een deelauto of bus. Door op deze plekken ook te werken met pakketzuilen kunnen we een verbeteringsslag maken in het beperken van bezorgverkeer op het eiland. Ook rondom duurzame energie ligt hier een kans door lokale energiesystemen te koppelen aan het knooppunt. Knooppunten zo dicht mogelijk bij de entrees van de eilanden bieden kansen om met name het recreatief verkeer te bundelen, maar ook voor woon-werkverkeer kan dit interessant zijn. Ook aan de randen van onze dorpen liggen kansen voor deze knooppunten. Zo kunnen we alle verkeersstromen door onze dorpen verminderen en het verblijfskwaliteit verbeteren.

5.8. Levendige multifunctionele centra

Onze doelen

Middelharnis/Sommelsdijk, Oude-Tonge en Ouddorp zijn de kernen om te winkelen. We vinden het belangrijk dat deze centra meer dan alleen winkelplekken zijn. Het zijn ook plekken om elkaar te ontmoeten en te ontspannen. Deze verblijfsfunctie vinden we belangrijker dan doelgerichte bezoeken. Voor de kernen waar het winkelaanbod niet of in beperkte mate aanwezig is, geldt ook dat we toewerken naar een dorpshart met goede verblijfskwaliteit. We zien daarbij kansen om de havenkommen te benutten als (onderdeel van) het dorpshart.

We kiezen voor:

- Meerdere functies in de dorpskernen.
- Havenkommen als (onderdeel van) dorpshart.

Onze beleidskeuzes

Meerdere functies in de dorpskernen

De centra van onze kernen maken we toekomstbestendig. We vinden het belangrijk dat het prettig is om langer (recreatief) te verblijven in de centra. We zorgen dat onze centra prettig te bezoeken plekken zijn met een hoge verblijfskwaliteit. Een mix aan functies is daarbij welkom om het centrum een sterke bezoekenfunctie geven. Meer bezoek betekent tegelijkertijd ook dat de centra aantrekkelijke plekken blijven om te winkelen. De sfeer in het hele centrum is gericht op verblijven en de inrich-

ting is klimaatbestendig. De beleving en inrichting sluiten aan op de bestaande kwaliteiten en zorgen voor een totaalbeleving. We zorgen voor een juiste balans in de mix aan functies en het woongenot van inwoners. Ook in de kleinere dorpen is het gewenst om zoveel mogelijk voorzieningen te clusteren in een centraal punt zodat deze voor alle inwoners te bereiken zijn en men elkaar meer tegenkomt.

Havenkommen als (onderdeel van) dorpshart

De havens vormen bijzondere plekken in onze dorpskernen. Van oudsher waren de havens belangrijke plekken voor economische en sociale activiteiten. Er werd hier gehandeld en gewerkt, maar we merken ook dat niet alle havens beschikken over het verblijfsklimaat dat ze zouden kunnen hebben. Ook in de huidige tijd zien we deze doorwerking en betekenis nog, maar merken we ook dat niet alle havens beschikken over het verblijfsklimaat dat ze zouden kunnen hebben. We willen dan ook kijken hoe we de havenkommen meer onderdeel kunnen laten zijn van de dorpshart. Mogelijk liggen er zelfs kansen om in de kleinere kernen zonder echt 'winkelhart' havenkommen in te zetten als hét dorpshart en dus dé plek waar inwoners elkaar ontmoeten en activiteiten organiseren.

Intermezzo Havens

De verschillende havens in onze gemeente maken een belangrijk onderdeel uit van de identiteit van onze kernen. We zien echter dat veel van deze havens verouderd en niet-toekomstbestendig zijn. Daarom zijn we aan de slag gegaan met het opstellen van een masterplan voor onze havens. Daarin laten we zien welke kansen er liggen om onder meer de ruimtelijke kwaliteit, leefbaarheid en de recrea-

tieve aantrekkelijkheid van de havens te verbeteren. Het masterplan hebben we samen met gebruikers en inwoners vormgegeven. We gaan per haven aan de slag met het maken van een plan van aanpak voor de uitvoering van de visie en ambities om zo onze havens weer klaar te maken voor de toekomst!

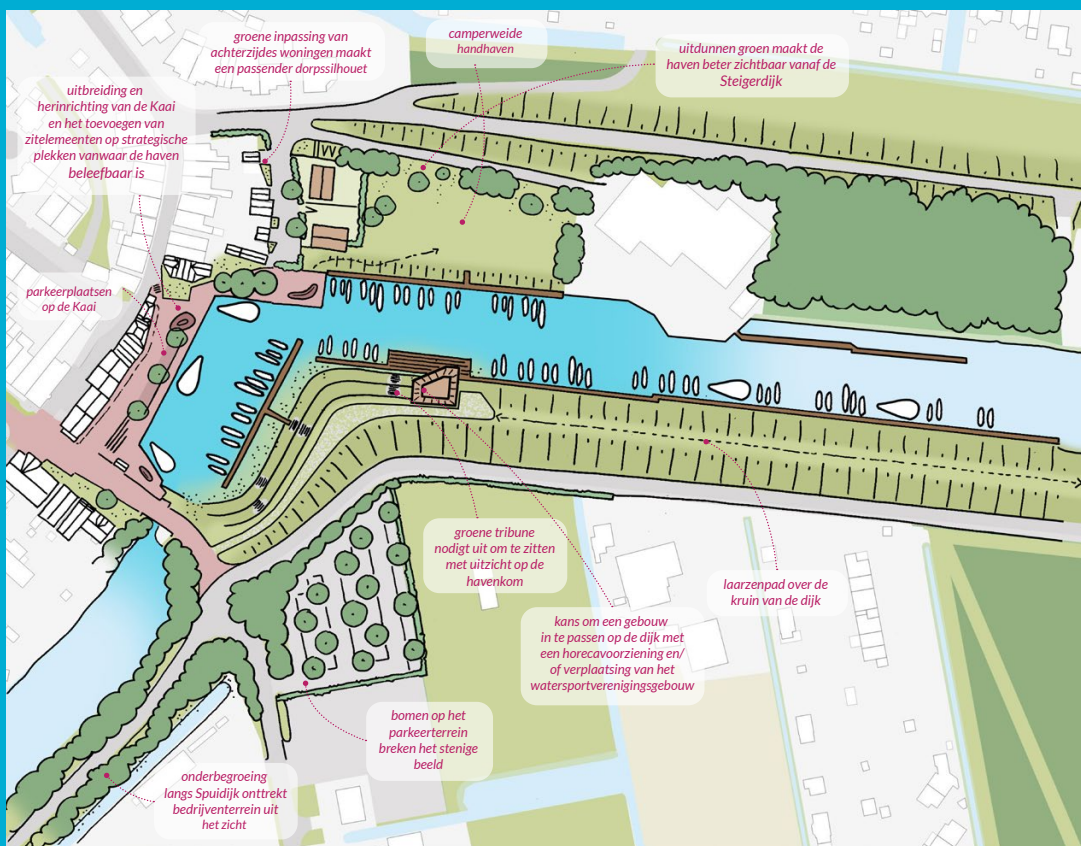

Afbeelding 43. Schetsontwerp voor de haven van Ooltgensplaat

5.9. Inzetten op een sterke lokale mkb-sector en een specialistisch maritiem bedrijvencluster

Onze doelen

In onze gemeente bevinden zich veel verschillende ondernemers. Op onze bedrijventerreinen zien we grotendeels bedrijven uit ons midden- en kleinbedrijf. We streven naar voldoende ruimte om te kunnen ondernemen voor onze lokale ondernemers. Daarmee zorgen we ook dat onze inwoners dichtbij huis werk hebben en de druk op ons wegennet niet onnodig verder toeneemt. Tegelijkertijd zien we ook innovatieve bedrijven in met name de maritieme sector. Waar het kan zetten we in op het verder specialiseren en clusteren van deze – en andere – bedrijvigheid. Op die manier blijven we kennis- en innovatie-ecosystemen verder doorontwikkelen. Naast het MKB, agrofoodbedrijven, landbouw en recreatie zijn onderwijs en zorg belangrijke werkgevers. We zien kansen om het zorgcluster rond het ziekenhuis te versterken met nieuwe vormen van zorg die passen bij een plattelandsgemeente. Verder moeten we op basis van de klimaatopgaven aan de slag met het verduurzamen en klimaatbestendig maken van onze bedrijventerreinen.

We kiezen voor:

- Voldoende ruimte voor lokaal ondernemerschap
- Zoekgebieden voor bedrijventerreinen.
- Een sterk en gespecialiseerd maritiem cluster.

- Klimaatbestendige en duurzame bedrijventerreinen.
- Grip op goede huisvesting van arbeidsmigranten.

Onze beleidskeuzes

Voldoende ruimte voor lokaal ondernemerschap

We willen het lokale MKB zoveel mogelijk faciliteren. We willen daarvoor o.a. de overgang van een bedrijf aan huis naar een bedrijf op een bedrijventerrein of in een centrumgebied zo eenvoudig mogelijk maken.

De echt lokaal gewortelde ondernemers kunnen daarvoor terecht op onze lokale bedrijventerreinen. We houden deze bedrijventerreinen kleinschalig en zien daarom slechts beperkte uitbreidingsmogelijkheden op deze plekken. Voor ondernemers die geen grote binding met de kern hebben en/of een grotere ruimtevraag hebben, zetten we in op huisvesting op één van onze bovenlokale bedrijventerreinen in Oude-Tonge, Middelharnis of Stellendam (Korteweg). Voor echt grote bedrijven met weinig binding met onze gemeente, bijvoorbeeld in de logistieke sector, zien we niet direct ruimte in onze gemeente.



Afbeelding 44. Het bedrijventerrein Oostplaat

Herstructureren en passende uitbreiding van bedrijventerreinen.

Om bedrijventerreinen niet te laten verouderen en ruimte te blijven geven aan bestaande en nieuwe bedrijven willen we bedrijventerreinen revitaliseren, zodat deze verduurzamen en er ruimte vrijkomt. Hierbij leggen we de focus op bedrijven die actief zijn in agribusiness of MKB/ productiebedrijven. Hierbij willen we ook inzetten op schaalverkleining. Een vrijkomende locatie kan gesplitst worden in kleinere bedrijfskavels, die ten goede komen aan groeiende lokale bedrijven.

Tegelijkertijd zien we dat de vraag naar nieuwe bedrijfskavels zodanig groot is dat we niet zonder uitbreiding van onze bestaande terreinen kunnen. Alleen al voor ruimte voor meer circulariteit is voor opslag en verwerking per bedrijf meer ruimte nodig. Bij het aanwijzen van nieuwe ontwikkellocaties kijken we naar de landschappelijke en cultuurhistorische waarden van onze polders. We zorgen er ook voor dat de herkenbaarheid van onze polderstructuren overeind blijft. Vanzelfsprekend is ook een goede bereikbaarheid van essentieel belang. Daarbij zetten we in op bedrijvigheid met zo veel mogelijk arbeidsplaatsen. We gaan daarbij voor een duurzame en klimaatbestendige inrichting van het terrein met voldoende ruimte voor groen en water. Er is speciale aandacht voor representatieve en aantrekkelijke bedrijventerreinen, zodat ze een visitekaartje vormen voor de aanwezige bedrijven en het dorp. Met name aan de randen is daar aandacht voor.

Oostplaat IV

Afgelopen jaren is het bedrijventerrein Oostplaat III uitgegeven. Om het MKB op ons eiland te blijven versterken en een nog sterkere koppeling te leggen met de beroepscampus in Middelharnis is het aanwijzen van een uitbreidingsgebied ten zuiden van Oostplaat II een strategische keuze. Ook zetten we hier in op de transitie naar een circulaire economie en de energietransitie. Dit geeft een extra ruimtevraag bij bedrijven en extra ruimtebeslag voor energie-opslag. Tenslotte houden we met deze keuze rekening met de meest waardevolle polders.

Zoekgebieden voor bedrijventerreinen

Naast de strategische uitbreiding van bedrijventerrein Oostplaat zoeken we voor de lange termijn ruimte om onze economie te blijven versterken en ruimte te maken voor de transitie naar een circulaire economie en de energietransitie. Met die ruimte willen we toe naar een duurzame economie. Voor de strategische ontwikkeling van onze bedrijventerreinen hebben we nog een keuze te maken. Een verdere uitbreiding van bedrijventerrein Oostplaat kan op termijn de relatie met de beroepscampus verder versterken en schaalvoordelen opleveren in de duurzame transitie. Dit is een gunstig scenario als we erin slagen de werkgelegenheid te laten aansluiten op lokale behoefte. Als we erin slagen om enkele specialisaties verder uit te bouwen dan is de ontwikkeling van de 'randen' van ons eiland vanuit mobiliteit gunstiger. We wijzen vooralsnog drie zoekgebieden aan.

Stellendam

We kiezen ook voor een zoekgebied rond Stellendam. De druk op bedrijventerreinen is hoog op de kop van ons eiland. Stellendam ligt strategisch bij de westelijke entree van ons eiland, wat gericht investeren in de bereikbaarheid mogelijk maakt. Bovendien liggen hier polders die op de lange termijn met een grote verziltingsdruk te maken krijgen en vallen enkele polders buiten de cultuurhistorisch waardevolle polders. Een combinatie met bosontwikkeling is hier denkbaar.

Oude-Tonge

Het Bedrijvenpark Oostflakkee (BPO) heeft een sterke ontwikkeling doorgemaakt. Binnen de huidige plangrens van het Bedrijvenpark Oostflakkee biedt de geplande uitbreiding BPO Fase 4 voldoende ruimte voor nieuwe bedrijfsvestigingen. Mocht op de lange termijn een verdere clustering van agrofood en agrotech bedrijven wenselijk zijn, dan onderzoeken we of hier die clustering mogelijk gemaakt wordt.

Middelharnis

Aanvullend op de strategische uitbreiding van Oostplaat IV zien we voor Middelharnis een mogelijke verdere ontwikkeling als de ontwikkeling van de werkgelegenheid goed aansluit bij de opleidingen van de beroeps-campus en we daarmee de lokaal georiënteerde MKB kunnen versterken.

Een sterk en gespecialiseerd maritiem cluster

Het bedrijventerrein 'Havens van Stellendam' ontwikkelen we door tot een sterk en gespecialiseerd maritiem cluster. We willen bedrijven binnen deze sector hier zo veel mogelijk concentreren zodat samenwerking en innovatie wordt aangejaagd. Behoud van goede bereikbaarheid over water is hiervoor een voorwaarde. Door middel van herstructurering op enkele plekken op het bedrijventerrein liggen kansen om extra ruimte voor nieuwe en het doorontwikkelen van bestaande maritieme bedrijven te creëren. Dit werken we verder uit in een uitvoeringsagenda voor het maritiem cluster. Mogelijk liggen er de komende jaren nog meer kansen om andere bedrijventerreinen verder te specialiseren en nieuwe specialistische bedrijvenclusters te realiseren.

Klimaatbestendige en duurzame bedrijventerreinen

Onze bedrijventerreinen hebben een vrij stenig karakter. We willen dit aanpakken en meer aandacht hebben voor en ruimte geven aan biodiversiteit, waterberging, hittestress, maar ook voor het kunnen maken van een ommetje en de gezondheid van de werknemers. Daarom faciliteren we ontwikkelingen op onze bedrijventerreinen uitsluitend wanneer daarbij ook sprake is van het leveren van een bijdrage aan het verduurzamen en/of klimaatbestendig maken van de bedrijfskavel en/of openbare ruimte. Daarbij kan gedacht worden aan het vergroenen van de eigen bedrijfskavel of bijvoorbeeld

het gasloos maken van de bebouwing. Eventueel kan gekeken worden of ondernemers rondom hun bedrijfsperceel de openbare ruimte zelf gaan beheren, waarbij we ook kijken naar zaken als extra ruimte voor groen. Zo zorgen we ervoor dat we op het gebied van bijvoorbeeld energie en klimaatadaptatie toewerken naar klimaatbestendige en duurzame bedrijventerreinen.

Grip op goede huisvesting van arbeidsmigranten

Op Goeree-Overflakkee zorgen we voor goede en fatsoenlijke huisvesting van arbeidsmigranten. We kiezen bewust voor meerdere centrale opvanglocaties, waar passende voorzieningen geboden worden. Om doorstroming vanuit kleine kernen en vakantieparken naar deze locaties te bevorderen, gaan we actief het gesprek aan met arbeidsmigranten, werkgevers, uitzendbureaus en verhuurders. Verplichte inschrijving in het BRP bij de gemeente ondersteunt dit proces. Aan de andere kant treden we op tegen misstanden zoals overbewoning en illegale huisvesting op vakantieparken. Huisvesting op eigen terrein is onder voorwaarden toegestaan.

Ons beleid is gericht op:

- Meer centrale huisvesting.
- Betere monitoring van de arbeidsmigranten en werkgevers.
- Geen verspreide huisvesting in kernen en op vakantieparken.
- Gerichtte handhaving op misstanden.

5.10. Ontwikkelen van een circulaire economie vanuit lokale netwerken en onderzoeksinstellingen

Onze doelen

De transitie richting een circulaire economie vraagt om grote en stevige stappen. We gaan onze lokale ondernemers dan ook ondersteunen in het vormgeven van deze transitie. Dat doen we door kennis- en informatieontwikkeling, ondernemers die extra planologische ruimte nodig hebben faciliteren we zo veel mogelijk. We zien onderlinge samenwerking als een belangrijke sleutel om te komen tot gesloten kringlopen. Wat voor het ene bedrijf afval is, kan voor het andere bedrijf immers een grondstof zijn. Hierbij zoeken we de verbinding met lokale netwerken en onderzoeksinstellingen. Tegelijkertijd zijn we een relatief kleine gemeente en zullen we niet alle reststromen op lokale schaal kunnen verwerken. Daarom kijken we ook naar regionale samenwerking op dit vlak.

We kiezen voor:

- Reststromen beperken tot een minimum.
- Ontwikkelen van een circulaire economie vanuit lokale netwerken en onderzoeksinstellingen.
- Sterke samenwerking.

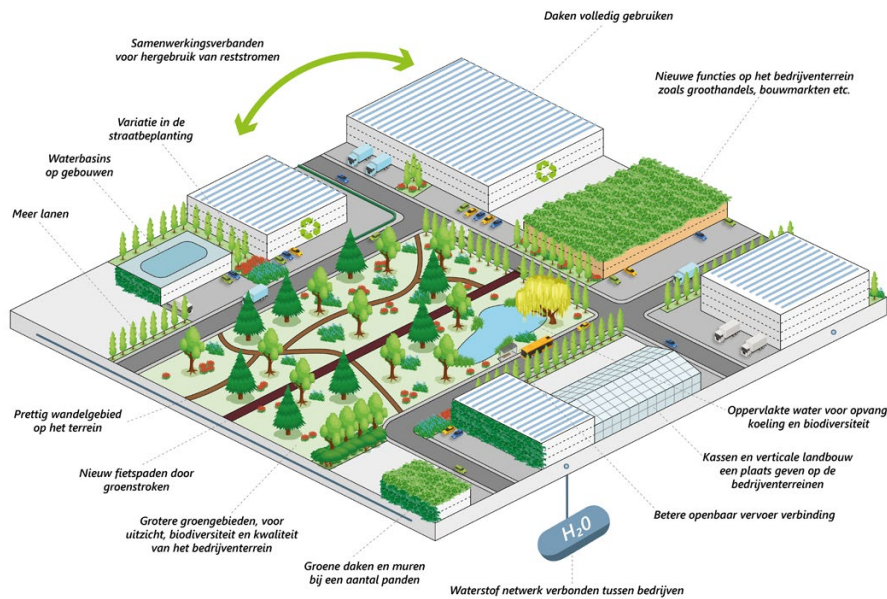
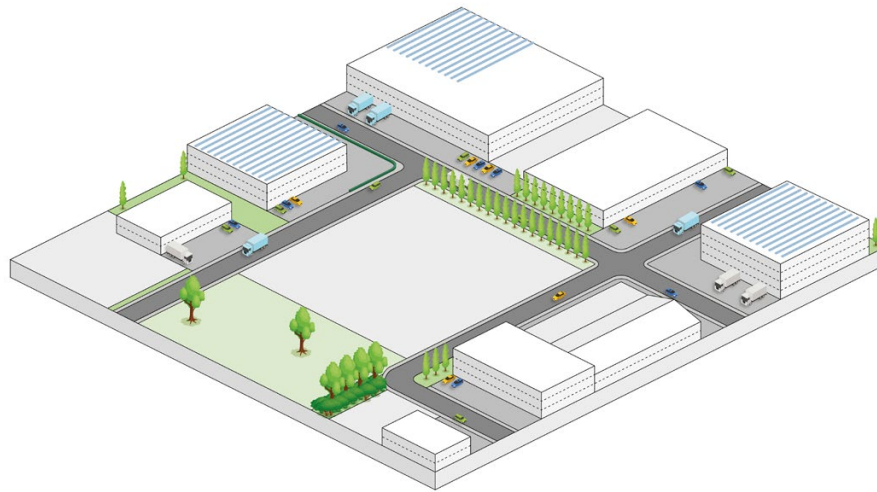

Afbeelding 45. Voorbeeld hoe bestaande bedrijventerreinen verduurzaamd en circulair gemaakt kunnen worden.

Onze beleidskeuzes

Reststromen beperken tot een minimum

Met het circulair ambachtscentrum hebben we op een klein schaalniveau een mooie stap gezet in het sluiten van de grondstoffenkringloop. Hier is immers volop aandacht voor het hergebruiken en repareren van spullen, waardoor op particulier niveau afvalstoffen worden gescheiden en als nieuwe grondstoffen worden aangeboden. Dit gedachtegoed gaan we de komende jaren verder uitbouwen voor ons bedrijfsleven. We gaan kijken hoe bedrijven hun afval het beste kunnen scheiden en tot een minimum kunnen beperken.

Ontwikkelen van een circulaire economie vanuit lokale netwerken en onderzoeksinstellingen

We hebben in 2050 manieren gevonden om ons restafval opnieuw toe te passen in bedrijfsprocessen en werken zo aan het maken van gesloten grondstoffenketens, waarbij restafval 100% wordt benut en dus een nieuwe grondstof vormt. Op die manier zetten we een grote stap richting het realiseren van de klimaatdoelen. Dit doen we samen met het bedrijfsleven, het onderwijs en onderzoeksinstellingen en waar nodig in regioverband.

Op de bedrijventerreinen willen we als belangrijk vestigingscriterium opnemen hoe een bedrijf bijdraagt aan een circulaire economie en het voorkomen van reststromen. Bedrijven die samen met andere bedrijven bijdragen aan het sluiten van kringlopen krijgen daarmee voorrang. Ook willen

we ons extra inspannen om een bedrijf met een ruimtevraag dat een bijdrage kan leveren aan het sluiten van reststromen te faciliteren in het vinden van een bedrijfslocatie.

Sterke samenwerking

De kracht van ons eiland qua innovatie wordt voornamelijk gevormd door onze specifieke ligging (als eiland met specifieke kwaliteiten qua bodem en waterhuishouding) en de van nature sterke netwerken binnen onze gemeente met goede mogelijkheden om onderzoeksinstellingen aan te haken. Door kennis en lokale netwerken aan elkaar te knopen willen we tot haalbare en bestendige duurzame ontwikkeling komen van onze economie, de landbouw en de recreatie.

Wat speelt er?

De gemeente Goeree-Overflakkee beschikt over unieke landbouwgronden. Niet voor niks kent ons eiland van oudsher veel akkerbouw en tuinbouwbedrijven, die gebruik maakten van de vruchtbare gronden. De kleigronden behoren tot de beste landbouwgronden die er zijn, omdat ze een hoge natuurlijke vruchtbaarheid kennen en goed water vasthouden. In het zandgebied zijn de landbouwgronden ook al eeuwenlang in gebruik, waarmee de bodemvruchtbaarheid in een deel van het gebied goed is. In andere delen wordt de grond vooral gebruikt als grasland voor de aanwezige veehouders. De gemeente beschikt ook over gronden die een minder grote natuurlijke geschiktheid kennen. Met name de zware kleigronden in een deel van de aanwasolders zijn minder eenvoudig te bewerken. Daarnaast heeft het eiland te maken met zoute druk vanuit de ondergrond. Hierdoor zouden de polders verzilten als we niet technisch zouden ingrijpen.

Ook zien we een strijd om de ruimte, waar de landbouw nadelen van ondervindt. We zullen dus slimme oplossingen als meervoudig ruimtegebruik en innovaties nodig hebben. We zien dat agrarische bedrijven daar ook in slagen. We kennen steeds meer hoogproductieve vormen van landbouw, die deels niet grondgebonden zijn, waarmee hogere opbrengsten op een kleiner oppervlak worden behaald. We werken samen met de landbouwsector

aan (innovatieve) oplossingen. Daarbij willen we in 2050 bij de meest toekomstgerichte, toekomstbestendige en innovatieve landbouwgebieden van Nederland horen.

Kaderrichtlijn Water (KRW)

De KRW (Kaderrichtlijn Water) is Europese wetgeving die tot doel heeft de waterkwaliteit in Europa te verbeteren en te beschermen. Het watersysteem binnen het landelijk gebied van Goeree-Overflakkee is voornamelijk een verantwoordelijkheid voor het waterschap. Als gemeente staan we aan de lat voor het maken van afwegingen rondom ruimtelijke ontwikkelingen en het ruimtegebruik in het landelijk gebied. Met deze visie zetten we in op verduurzaming van de landbouwsector, robuuste natuurgebieden, meer biodiversiteit en een robuust watersysteem. Waar uit analyses van het Waterschap blijkt dat de kwaliteit van het oppervlaktewater te laag is, dragen we bij in het onderzoek waar de overschrijdingen vandaan kunnen komen en of vergunningen worden nageleefd. Met deze ambities leveren we binnen onze rol een bijdrage aan het bereiken van de KRW-doelen. Komende jaren staan we samen met onze overheidspartners aan de lat om de kwaliteit van het oppervlaktewater verder te verbeteren en de KRW-doelen te halen.

5.11. Onze koploperspositie in de landbouw behouden met behoud landschapskwaliteiten

Onze doelen

In de toekomst hebben we een sterke duurzame landbouwsector, die bijdraagt aan de voedselzekerheid en voedselveiligheid in Nederland en (Noord-West) Europa door productie en kennisontwikkeling en die in evenwicht is met de draagkracht van het bodem- en watersysteem en de kwaliteiten van natuur en leefomgeving. Verder zoeken we bij het doorontwikkelen van onze landbouwsector naar een goede balans met de aanwezige cultuurhistorische en landschappelijke kwaliteiten van onze polders én de natuurlijke geschiktheid van de bodems.

De landbouw is van oudsher verankerd in onze cultuur, heeft een essentiële rol in het beheer van ons landschap en is een aanjager van onze sterke economie. We blijven hieraan vasthouden en zoeken met de sector naar mogelijkheden om de grote opgaven te beantwoorden en onze koploperspositie te behouden.

We kiezen voor:

- Het versterken van innovatie en kennisontwikkeling in de landbouw.
- Het zoveel mogelijk sluiten van kringlopen en verlagen van de milieudruk.
- Het behoud van ontwikkelruimte voor de landbouw.

Natuurlijke geschiktheid polders

De natuurlijke geschiktheid van polders voor de landbouw wordt beïnvloed door het type kleigraad en de zoute druk. Er zijn meerdere kleigronden. We kennen meer grove (zavelige) kleigronden. Deze bestaan uit wat grovere kleideeltjes, hebben daardoor een meer open structuur en zijn daardoor beter bewerkbaar. Daarnaast kennen we zwaardere kleigronden. Deze bevatten alleen hele fijne kleideeltjes en zijn daardoor lastiger te bewerken. In de tweede plaats hangt het af van de mate van verzilting. Een deel van de polders kent een matige verzilting. Deze is door periodieke doorspoeling goed zoet te houden. Ook op lange termijn als de zeespiegel mocht stijgen. In een ander deel van de polders is de zoute druk echter veel hoger. Als de zoute druk hier toeneemt als gevolg van de toekomstige zeespiegelstijging, dan is 2 tot 4 maal zoveel zoetwater nodig om de polders zoet te houden. In die polders stimuleren we de zoektocht naar nieuwe teelten en productiemethodieken die kunnen inspelen op deze onzekere toekomst.



Afbeelding 46. Topzeeleipolders met zavelgronden.

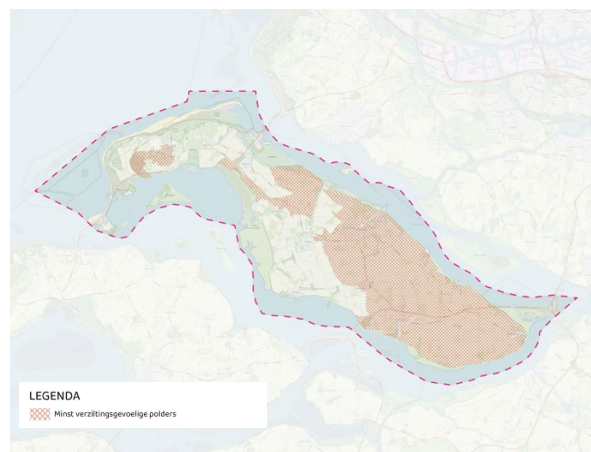

Afbeelding 47. De minst ziltgevoelig polders op het eiland op basis van de verwachte zoutevracht en doorspoelwaterbehoefte.



Afbeelding 48. Cultuurhistorische waardevolle polders zijn oude aanwasolders en (zand)polders op de kop.

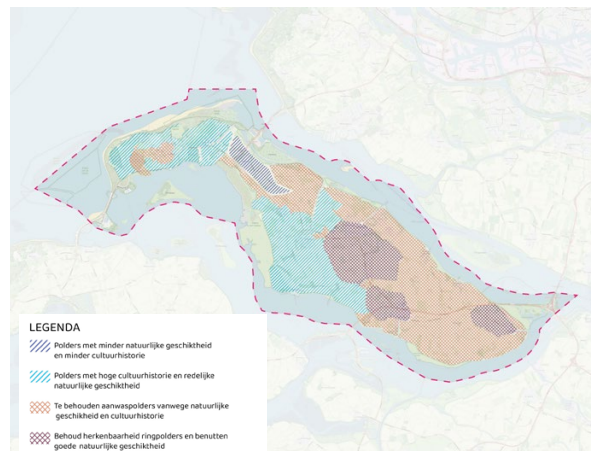

Afbeelding 49. Polders gewaardeerd op natuurlijke geschiktheid en cultuurhistorie.

Onze beleidskeuzes

Het versterken van innovatie en kennisontwikkeling in de landbouw

We willen ook op lange termijn een landbouwsector die kan bijdragen aan de voedselzekerheid. Ook bestaande teelten die niet bijdragen aan de voedselzekerheid zijn van belang. We stimuleren het gebruik van nieuwe technieken om gewassen efficiënter te telen. Daarnaast willen we innovatieve technieken inzetten om de milieu-impact van de landbouw te verkleinen zoals bijvoorbeeld met preciselandbouw. Zo kunnen we voorop blijven lopen, onze ideale uitgangssituatie benutten en bijdragen aan oplossingen voor de opgaven van deze tijd.

Het zoveel mogelijk sluiten van kringlopen en verlagen van de milieudruk

We willen een toekomstbestendige landbouwsector, die uitspoeling en emissies tot een minimum beperkt en die op de lange termijn haar kringlopen weet te sluiten. Het sluiten van kringlopen kan op verschillende manieren. Enerzijds kunnen agrariërs kiezen voor natuurinclusieve vormen van kringlooplandbouw. Deze vorm van landbouw heeft een hogere kostprijs en vraagt dus ook om een hogere prijs. Daarbij is de agrariër afhankelijk van de consument. We stimuleren daarbij manieren waarop agrariërs een meerprijs kunnen krijgen voor deze hoogwaardige producten, zoals via korte ketens, keurmerken en het promoten van lokale producten. Ook streven we met de agrariërs naar betere verdienmodellen voor maatschappelijke diensten als agrarisch natuurbeheer. Ook zullen we ruimte

maken voor verbreding van de landbouw met andere functies om agrariërs de kans te bieden meer natuurinclusieve vormen van landbouw te realiseren. Bij verbreding kun je denken aan vormen van zorg, recreatie of dienstverlening die wordt gekoppeld aan het agrarisch bedrijf.

Anderzijds kan een agrariër kiezen voor meer hoogproductieve vormen van kringlooplandbouw. Dit kan bijvoorbeeld door meer specifieke toediening van water en meststoffen en door hergebruik van reststromen tussen bedrijven. We zetten samen met de sector in op het verminderen van de milieudruk. Dat is belangrijk om de waterkwaliteit op het eiland te verbeteren en de leefkwaliteit te borgen. Daarom streven we met de sector naar betere technieken en middelen om de risico's voor gezondheid en milieu te verminderen.

Het behoud van ontwikkelruimte voor de landbouw

We kiezen voor het beschermen van de meest waardevolle polders en ruimte voor het (zorgvuldig) transformeren van minder waardevolle polders. Daarbij willen we de ruimte voor de landbouw zo groot mogelijk houden. Zoals toegelicht in hoofdstuk 2 hebben we te maken met kleipolders die een heel verschillende natuurlijke geschiktheid hebben voor de landbouw.

We kiezen ervoor om de polders die het meest geschikt zijn voor de landbouw door de kleisoort en de matige verzilting, te behouden voor de grond-

gebonden landbouw. Dat betekent dat we andere functies en grondgebruik hier zoveel mogelijk beperken.

5.12. Een eiland als energiehubs met meer lokale koppelingen tussen opwek en verbruik

Onze doelen

Afgelopen jaren hebben we veel projecten opgezet voor de opwek van duurzaam opgewekte energie door middel van zon en wind. Daarnaast is er volop ingezet op het plaatsen van zonnepanelen op daken. Voor het energiebeleid in de toekomst hantieren we de volgende uitgangspunten:

- We werken aan het hele energiesysteem (geen sectoren meer).
- We werken vanuit de publieke/maatschappelijke belangen.
- We gaan uit van samenwerking tussen lokale partijen/we zien dat het een coproductie van de hele maatschappij moet zijn.
- We onderzoeken niet één oplossing maar kijken breed en innovatief.
- We brengen opwek, opslag en gebruik slim samen.

De afgelopen jaren zijn er allerlei nieuwe ontwikkelingen geweest. Een belangrijke ontwikkeling is de netcongestie. De krapte aan capaciteit op het energienetwerk zorgt er niet alleen voor dat nieuwe grote aansluitingen van wijken en bedrijven op het netwerk lastiger zijn, maar ook dat we opgewekte

duurzame vormen van energie op piekmomenten niet meer kwijt kunnen op het net. Dat roept de vraag op of we in de toekomst niet anders moeten omgaan met de manier waarop we energie opwekken en gebruiken.

De energietransitie gaat niet alleen over opwek of warmte, maar gaat over het hele energiesysteem en de wijze waarop deze onze maatschappij mede vormgeeft. We zien dat de lokale invulling van de warmtetransitie direct effect heeft op het elektriciteitssysteem. Op dit moment onderzoeken we of en hoe de verwarming van gebouwen een positief effect kan hebben op de balans in het energiesysteem en dit effect zich doorvertaalt naar een aantrekkelijke keuze voor inwoners en ondernemers. Deze keuzen en afhankelijkheden worden verder uitgewerkt in de visie en programmatische aanpak voor het energiesysteem. We trekken voor ons toekomstig energiesysteem de volgende eerste conclusies:

- Grootste uitdaging van het energienetwerk is om pieken te voorkomen of te verkleinen.
- Om pieken in vraag en aanbod te voorkomen is het nodig om integraal opwek, opslag en gebruik te balanceren. Goede infrastructuur op het eiland en koppelingen met de regio zijn hierbij van belang. Zo wordt er momenteel een tracé voor de verbinding van wind op zee onderzocht via het Haringvliet (Nederwiek 3) en wordt er gekeken naar een nieuw 150kV station bij Ooltgensplaat.

Op basis van het voorgaande kiezen we voor:

- Het toewerken naar lokale energienetwerken.

Onze beleidskeuzes

Het toewerken naar lokale energienetwerken

Omdit dilemma aan te pakken hebben we de ambitie om meer naar lokale energiesystemen toe te gaan. We noemen dat de wereld van B. In de 'wereld van B' gaan we uit van een decentraal energiesysteem, waarin publieke belangen, lokaal zeggenschap en organisatie vanuit inwoners een centrale rol spelen. Met een decentrale aanpak gaan we de uitdagingen in het energiesysteem aan, zoals het verlichten van netcongestie en het garanderen van energiezekerheid. Daarnaast biedt de lokale benadering ook kansen zoals het benutten van lokale energiebronnen, lokaal eigenaarschap en participatie, het lokaal kunnen balanceren van vraag en aanbod en sturing op leveringszekerheid van energie. Het principe is heel simpel. Alle lokaal opgewekte energie die we ook lokaal gebruiken hoeft het energienet niet te belasten. In het nieuwe energiesysteem zijn er vele energieproducenten, of aanbieders van energie: van een woningeigenaar met zonnepanelen tot een bedrijf dat een groot dak belegt heeft. Een van de belangrijke gevolgen daarvan is dat er een lokale 'markt' van vraag en aanbod kan ontstaan. Om het netwerk daadwerkelijk niet te belasten, willen we van het eiland een energiehub maken. In een energiehub wordt vraag en aanbod op elkaar afgestemd in een afgebakend gebied. Je kunt hierdoor sturen wanneer je energie afvoert naar het energienetwerk of wanneer je het opneemt. Het teveel geproduceerde energie kan tijdelijk worden opgeslagen in een energieopslag. De manier waarop we in de toekomst onze energie lokaal kunnen benutten of

opslaan en de schaal waarop dat lukt is van invloed op de locaties waar we in de toekomst woningen kunnen bouwen of bedrijventerreinen. Deze doelen worden komende periode verder uitgewerkt in onze energievisie. Bij toekomstige locaties van woningbouw of bedrijventerreinen reserveren we voldoende ruimte voor opwek c.q. opslaan van energie. Er wordt op het eiland al veel meer energie opgewekt dan gebruikt. Er is daarom geen behoefte aan nieuwe grootschalige windparken. Nieuwe zonnenvelden op agrarische grond zijn ook niet gewenst omdat dit ten koste gaat van het landschap en de extra gronddruk niet past bij de wens tot extensivering van de landbouw.

We willen op ons eiland een energiesysteem dat niet alleen technisch moet kloppen, maar ook bijdraagt aan onze leefomgeving, gedragen wordt door onze inwoners en ondernemers, en zoveel mogelijk zelfvoorzienend is.

De voorkeur gaat uit naar collectieve warmteoplossingen. Dit omdat collectieve oplossingen beter schaalbaar zijn en meer regie geven aan de gemeenschap. Door het samen te doen in een energiehub kunnen we energie opwekken op de gunstige momenten, lokaal opslaan en gebruiken wanneer het nodig is. De lokale energie gebruiken we om onze woningen en andere gebouwen te verwarmen maar wordt ook ingezet voor onze ondernemingen. We onderzoeken niet één oplossing, maar we kijken breed en innovatief.

We combineren nieuwe technieken met lokaal eigenaarschap en maatschappelijke doelen. Zo bouwen we aan een toekomstbestendig energiesysteem dat past bij de kracht van ons eiland. Dit laatste betekent concreet dat we niet altijd voor de meest voor de hand liggende technische oplossing kiezen maar goed kijken naar wat beter past bij de omgeving, inwoners en ondernemingen.

6. Uitvoeringsparagraaf

In de omgevingsvisie hebben we de doelen en ambities benoemd voor het behoud en de ontwikkeling van de leefomgeving op Goeree-Overflakkee. Hiermee geven we een opdracht aan onszelf om aan de slag te gaan en een uitnodiging aan de samenleving om met initiatieven te komen, die hieraan bijdragen.

102

In dit laatste hoofdstuk geven we aan hoe we met de omgevingsvisie verder willen gaan en wat we als gemeente zelf gaan doen om uitwerking en uitvoering aan te geven.

We gaan op meerdere manieren aan de slag met deze omgevingsvisie:

- Het opstellen van omgevingsprogramma's om voor bepaalde thema's en/of deelgebieden de doelen en ambities uit te werken en te vertalen naar maatregelen.
- De vertaling van doelen en ambities naar beleidsregels in het omgevingsplan.
- Het gebruik van de doelen en ambities bij het begeleiden en toetsen van initiatieven en plannen vanuit de samenleving.
- Financiële verankering via kostenverhaal.

6.1. Opstellen van omgevingsprogramma's

Veel van de doelen en ambities die we hebben vragen om een verdere uitwerking richting projecten of beleid. Daarvoor heeft de Omgevingswet het instrument omgevingsprogramma's geïntroduceerd. Net als de omgevingsvisie is het omgevingsprogramma juridisch bindend. Het wordt ingezet om een operationalisering, concretisering en/of uitwerking van beleidsdoelen uit de omgevingsvisie te bereiken. Een programma is vooral uitvoeringsgericht; de nadruk ligt op het bereiken van het doel binnen een beheersbare termijn. Het is dan ook een meer tactisch instrument voor de meer middellange termijn. Je kunt een programma opstellen voor een bepaald aspect of thema, maar ook voor de ontwikkeling van een bepaald gebied. Gemeenten kunnen meerdere programma's hebben.

De opdracht voor het opstellen van een programma volgt uit de omgevingsvisie. Bij de start bepalen we welke ambities en doelen vanuit deze omgevingsvisie voor het programma relevant zijn. Bij de afronding benoemen we hoe het programma bijdraagt

aan de doelen en ambities uit de omgevingsvisie en of eventuele herijking van de visie gewenst is. We gaan de komende jaren in elk geval met de volgende thematische programma's aan de slag:

- Programma wonen.
- Programma toekomstbestendige bedrijventerreinen.
- Programma mobiliteit.
- Programma klimaat.
- Programma energie.
- Programma recreatie en toerisme.

Daarnaast verwachten we een aantal gebiedsgerichte programma's op te stellen.

Artikel 3.5 van de omgevingswet (inhoud programma):

Een programma bevat, mede voor de uitoefening van de taken en bevoegdheden, bedoeld in artikel 2.1, eerste lid, voor een of meer onderdelen van de fysieke leefomgeving:

- een **uitwerking** van het te voeren **beleid** voor de ontwikkeling, het gebruik, het beheer, de bescherming of het behoud daarvan;
- **maatregelen** om aan een of meer omgevingswaarden te voldoen of een of meer andere **doelstellingen** voor de fysieke leefomgeving te **bereiken**.

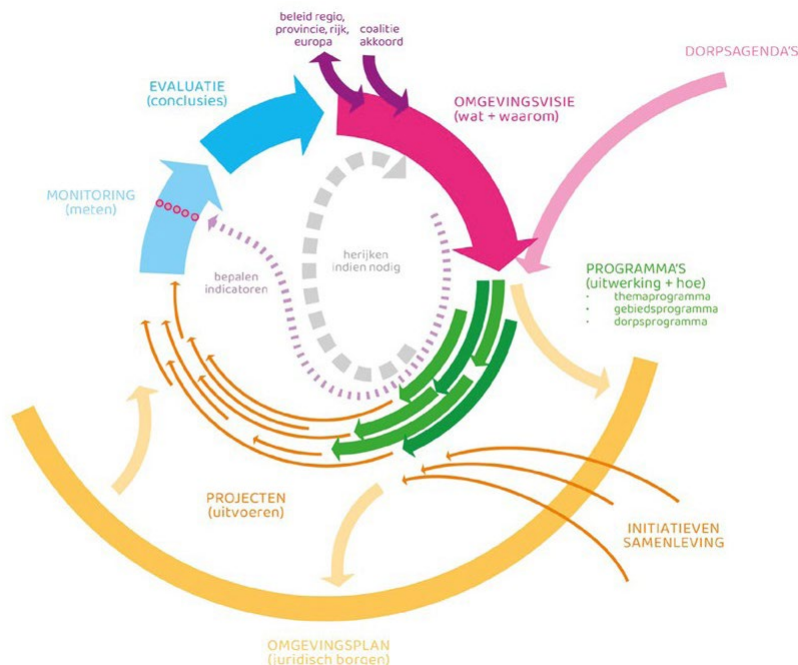

Afbeelding 50. Schema van de beleidscyclus onder de Omgevingswet.

6.2. De vertaling van doelen en ambities naar beleidsregels in het omgevingsplan

We gaan komende jaren een deel van de doelen die we in de omgevingsvisie hebben gesteld vertalen naar regels in het omgevingsplan. In het omgevingsplan worden ook verschillende leefmilieus onderscheiden en benoemd. Het voordeel daarvan is dat initiatieven die aan de doelen voldoen, een eenvoudige ruimtelijke procedure kunnen volgen, die goedkoper en sneller is, dan wanneer je een omgevingsplan moet wijzigen. We noemen deze kortere procedure een omgevingsplanactiviteit (OPA). Deze doorwerking van de doelen naar het omgevingsplan doen we voor situaties, waarbij de effecten op de fysieke leefomgeving relatief beperkt zijn. De randvoorwaarden en kwaliteitscriteria voor deze initiatieven zijn helder en de mate waarin maatwerk noodzakelijk is, is beperkt. Een nadere kwalitatieve beoordeling is niet aan de orde omdat de randvoorwaarden en kwaliteitscriteria voldoende concreet zijn.

Wanneer een initiatief voldoet aan de voorwaarden uit het omgevingsplan wordt een (ruimtelijke) omgevingsvergunning verkregen. De voorwaarden, die in het omgevingsplan worden opgenomen, komen uit deze omgevingsvisie, aangevuld door andere relevante aspecten uit de fysieke leefomgeving (bijvoorbeeld het realiseren van voldoende parkeergelegenheid, het aantonen van een goede bodemkwaliteit en het rekening houden met even-

tueel aanwezige natuurwaarden). Naast deze 'ruimtelijke' omgevingsvergunning moet aanvullend in ieder geval nog een omgevingsvergunning voor de activiteit bouwen worden aangevraagd. Totdat het omgevingsplan op dit punt is aangepast behandelen we initiatieven zoals hierna beschreven.

6.3. Rol omgevingsvisie bij het begeleiden van initiatieven

Een deel van de doelen zullen we niet rechtstreeks doorvertalen naar regels in het omgevingsplan. Mocht een initiatiefnemer dan toch een initiatief willen nemen, dat past in de doelen van de omgevingsvisie, dan kan het omgevingsplan gewijzigd worden of wordt een vergunning verleend in afwijking van het omgevingsplan. Dat wordt een buitenplanse omgevingsplanactiviteit genoemd (BOPA). Voor het afgeven van zo'n vergunning of het wijzigen van het omgevingsplan moet de gemeente een goede motivering hebben. Deze omgevingsvisie is mede bedoeld als uitnodigings-, inspiratie- en toetsingsinstrument voor ontwikkelingen in de fysieke leefomgeving en kan dus worden gebruikt voor deze motivering. Het is een uitnodiging aan de samenleving om met plannen te komen die passen bij de ambities en doelen zoals in voorgaande hoofdstukken benoemd. Niet elk aspect is van toepassing op elk plan, we nodigen initiatiefnemers uit om te motiveren hoe met deze aspecten rekening wordt gehouden en waar zij denken een bijdrage aan te kunnen leveren. Hoe beter het plan hierop scoort, hoe meer de gemeente meewerkt aan realisatie.

Van een uitgebreide procedure is bijvoorbeeld (maar niet uitputtend) sprake als:

- De gemeente een nadere afweging wil kunnen maken t.a.v. de wenselijkheid of als er veel randvoorwaarden gelden. Bij grotere initiatieven of wanneer het effect van een initiatief groot is, is dit meestal het geval.
- Er kostenverhaal moet plaatsvinden via een 'bijdrage ruimtelijke ontwikkeling'. Dat betekent dat een initiatief alleen kan plaatsvinden als wordt geïnvesteerd in bepaalde kwaliteiten, zoals bijvoorbeeld groen en landschap (zie ook het kopje Kostenverhaal). Daarvoor wordt een contract gesloten (een anterieure overeenkomst), die aan een omgevingsplan wordt gekoppeld.
- Wanneer een initiatief gefaseerd gerealiseerd wordt.

6.4. Kostenverhaal

De omgevingsvisie vormt de basis voor het verplichte kostenverhaal door de gemeente, zoals opgenomen in afdeling 13.6 van de Omgevingswet. Bij kostenverhaal verhaalt een overheid (in ons geval de gemeente) gemaakte kosten voor de ontwikkeling van grond (werken, werkzaamheden en maatregelen) naar evenredigheid op grondeigenaren of ontwikkelaars die profijt hebben van die aan te leggen openbare voorzieningen. Bijvoorbeeld, als een gemeente wegen en riolering aanlegt om een nieuwe woonwijk mogelijk te maken, dan moet ze de kosten doorrekenen aan de ontwikkelaar van die woningen. Dit zogenoemde kostenverhaal is een belangrijk instrument om de financiële haalbaarheid van gebiedsontwikkelingen te waarborgen en om publieke investeringen eerlijk te verdelen.



Afbeelding 51. Woningen en bedrijfspanden in aanbouw .

In het kader van de Omgevingswet wordt het kostenverhaal publiekrechtelijk geregeld via het omgevingsplan en verdere uitwerking in projectbesluiten en/of privaatrechtelijk via anterieure overeenkomsten. De gemeente streeft ernaar om waar mogelijk vooraf afspraken te maken met ontwikkelende partijen (anterieur kostenverhaal), maar kan indien nodig gebruikmaken van het wettelijke (publiekrechtelijke) kostenverhaal.

De categorieën van kosten die verhaald kunnen worden zijn opgesomd in artikel 8.15 en in bijlage IV van het Omgevingsbesluit. De kosten die in aanmerking komen voor verhaal betreffen onder meer:

- Aanleg of aanpassing van infrastructuur (wegen, fietspaden, riolering) zo nodig in samenwerking met andere overheden zoals het waterschap.
- Openbare ruimte en groenvoorzieningen.
- Bodemsanering en milieumaatregelen.
- Nadeelcompensatie.
- Plankosten..

Bovenwijkse voorzieningen

Er zijn verschillende manieren waarop de gemeente kosten kan verhalen. In de eerste plaats via de zgn. bovenwijkse voorzieningen. Uitgangspunt bij het verhalen van kosten bovenwijkse voorzieningen is dat zowel de bestaande bebouwing als nieuw te ontwikkelen bebouwing van deze bovenwijkse investeringen profiteert. Dat is de reden dat de wetgever de mogelijkheid heeft geschapen om de rekening van dergelijke investeringen ook bij nieuwe

initiatieven neer te leggen. De gemeente moet dit wel goed kunnen motiveren. In deze omgevingsvisie hebben we deze motieven benoemd. Zo hebben we de ambitie om:

- Nieuwe infrastructuur aan te leggen of bestaande infrastructuur te verbeteren t.b.v. het beter ontsluiten van wijken en centra.
- Nieuwe groenvoorzieningen aan te leggen als uitloopgebied voor de dorpen, gezondheid te stimuleren en in te spelen op klimaatverandering.
- Nieuwe wandelpaden aan te leggen rondom de dorpen.
- Waterberging te realiseren in dorpen waar piekbuien tot overlast (kunnen) zorgen.
- Bedrijven te verplaatsen om ruimte te maken voor woningen nabij een dorpscentrum.
- In al deze gevallen zijn dit ambities waar zowel bestaande als nieuwe wijken van profiteren. Waar de kosten voor deze ontwikkelingen worden gemaakt buiten het plangebied van een nieuwe woonwijk of bedrijventerrein kan de gemeente dus kosten verhalen.

Hoe de bijdrage is berekend en wanneer de bijdragen betaald moeten worden, wordt in de Nota Kostenverhaal vastgelegd. De hoogte van het tarief per m² kan zo nodig jaarlijks worden herzien op basis van het geactualiseerde investeringsprogramma en/of geactualiseerde bouwprogramma. De gemeente beschikt momenteel over een Nota Grondbeleid. Daarin is bepaald dat de gemeente het kostenverhaal toepast zoals de Omgevingswet

voorschrijft. De op te stellen Nota Kostenverhaal Bovenwijkse Voorzieningen (hierna: Nota Bovenwijks) legt de basis voor het verhalen van (een deel van) de kosten voor bovenwijkse voorzieningen op initiatiefnemers van nieuwbouwprojecten en is de vervanger van de Nota Bovenwijks uit 2013.

Fonds sociale woningbouw

In de omgevingsvisie staat als doel dat we meer betaalbare woningen en woningen voor doelgroepen willen bouwen. In de praktijk is het vaak lastig om voldoende betaalbare woningen te bouwen. Daarvoor wordt een fonds sociale woningbouw ingesteld. Dit is een financieel instrument waarmee de bouw van sociale (huur)woningen wordt gestimuleerd. Met het fonds worden tekorten afgedekt, zodat woningen ondanks bijvoorbeeld hoge grondprijzen, bouwkosten of regels, toch betaalbaar kunnen worden gemaakt. Het fonds biedt ook de mogelijkheid om een bijdrage te vragen van projecten, die niet voldoende betaalbare woningen realiseren. Dat kan voorkomen als een project maar uit enkele woningen bestaat of als een locatie geschikter is voor een andere doelgroep. Met het fonds is het mogelijk om de realisatie van enkele dure woningen solidair af te kopen.

Bijdrage ruimtelijke ontwikkelingen

Een bijzondere vorm van kostenverhaal is de 'bijdrage ruimtelijke ontwikkeling'. Het is bedoeld om aan initiatiefnemers een bijdrage te vragen aan maatschappelijk relevante ontwikkelingen in de

leefomgeving. Denk aan de ontwikkeling van natuur, landschap of een evenwichtige woningvoorraad. We hebben als gemeente vanuit de wetgeving de keuze om een financiële bijdrage af te dwingen of in overleg met initiatiefnemers te bepalen (minnelijk). Bij voorkeur gaat het zoveel mogelijk in overleg. Bij de uitwerking van deze visie gaan we als gemeente bepalen hoe we met de financiële bijdrage om willen gaan. Daarbij hanteren we in ieder geval de gewenste ontwikkelingen zoals in deze omgevingsvisie zijn benoemd.

We gaan de bijdrage ruimtelijke ontwikkelingen in ieder geval inzetten bij:

- **Functiewijzigingen in het buitengebied.** Hier vragen we initiatiefnemers om te investeren in landschap, natuur of andere kwaliteiten, naast mogelijke andere eisen, zoals het slopen van overtollige bebouwing.
- **Functieveranderingen op recreatieparken.** Als de gemeente in de toekomst meewerkt aan het wijzigen van een recreatiepark naar de functie wonen, dan kan het een bijdrage vragen voor kwaliteitsverbetering op andere parken. Het doel is om de kwaliteit van recreatieparken als geheel te vergroten en de functiewijziging naar wonen is bedoeld om dat mede mogelijk te maken.
- **Uitbreiding van agrarische en niet-agrarische bedrijven in het buitengebied.** Hier vragen we initiatiefnemers om te investeren in de inpassing van het erf en/of een investering in het landschap, natuur of andere kwaliteiten.



LOS • ruimte maak je samen

LOS • ruimte maak je samen
Nieuwe Linie 1-3, 5264 PJ Vught
Telefoon: 073 - 7113770

info@losruimte.nl
www.losruimte.nl